

**COMMISSARIO AD ACTA**

per l'attuazione del Piano di rientro dai disavanzi del settore sanitario  
Deliberazione del Consiglio dei ministri in data 03.08.2023

**DECRETO****N. 96****IN DATA 10-06-2024**

**OGGETTO: PIANI DI RIORGANIZZAZIONE DELLA RETE OSPEDALIERA NAZIONALE DI CUI ALL'ARTICOLO 1 DEL D.L. N. 34/2020, CONVERTITO IN LEGGE DALL'ARTICOLO 1 DELLA L. N. 77/2020. REGIONE MOLISE - APPROVAZIONE RIMODULAZIONE INTERVENTO.**

---

L'Istruttore/Responsabile d'Ufficio

DOMENICO ANTONIO COLASURDO

Il Direttore del Servizio  
SERVIZIO PROGRAMMAZIONE ECONOMICO  
FINANZIARIA DEL SSR

MICHELE COLITTI

Il Direttore Generale per la Salute

DOTT.SSA LOLITA GALLO

---

## **IL COMMISSARIO AD ACTA AFFIANCATO DAL SUB COMMISSARIO AD ACTA**

**RICHIAMATA** la delibera adottata in data 3 agosto 2023 dal Consiglio dei Ministri, su proposta del Ministro dell'economia e delle finanze, di concerto con il Ministro della salute, sentito il Ministro per gli affari regionali e le autonomie, con la quale:

- l'Avv. Marco Bonamico è stato nominato quale Commissario ad acta per l'attuazione del vigente Piano di rientro dai disavanzi del SSR molisano, secondo i Programmi operativi di cui all'articolo 2, comma 88, della legge 23 dicembre 2009, n. 191, e successive modificazioni;

- il dott. Ulisse di Giacomo è stato nominato quale subcommissario unico per l'attuazione del Piano di rientro con il compito di affiancare il Commissario ad acta nella predisposizione dei provvedimenti da assumere in esecuzione del mandato commissariale sia con riferimento agli aspetti economico-patrimoniali, finanziari che assistenziali;

**VISTA** la legge regionale 23 marzo 2010, n. 10 e ss.mm. ii;

**VISTO** l'Accordo sul Piano di rientro di individuazione degli interventi per il perseguimento dell'equilibrio economico della Regione Molise, stipulato ai sensi dell'articolo 1, comma 180, della Legge 30 dicembre 2004, n. 311, e successive modificazioni, tra il Ministro della Salute, il Ministro dell'Economia e delle Finanze e il Presidente della Regione Molise in data 27 marzo 2007, poi recepito con Delibera di Giunta Regionale del 30 marzo 2007, n. 362;

Su proposta del Direttore del Servizio Programmazione Economica-finanziaria del SSR che attesta la legittimità del presente atto nella forma, nella sostanza e la coerenza con la normativa vigente e le compatibilità economiche imposte dal Piano di Rientro;

**VISTA** la deliberazione di G.R. n. 574 del 18 dicembre 2018: *"Atto di organizzazione delle strutture dirigenziali della Giunta regionale – Provvedimenti"*;

**VISTA** la deliberazione di G.R. n. 47 del 4 febbraio 2020: *"Nomina del Direttore del Dipartimento III e del Direttore della Direzione Generale per la Salute"*;

**VISTA** la deliberazione di G.R. n. 57 del 7 febbraio 2020: *"Applicazione articolo 20 della legge regionale 23 marzo 2010, n. 10 e ss. mm. e ii., e articolo 19 del d. lgs. 30 marzo 2001, n. 165, e ss. mm. e ii.- Proroga incarichi dirigenziali - Provvedimenti"*;

**VISTA** la deliberazione di Giunta Regionale n. 241 del 4 agosto 2023: *"Conferimento incarichi di direzione dei dipartimenti della giunta regionale e della Direzione Generale per la salute, ai sensi dell'articolo 20, commi 3, 4 e 6 e dell'articolo 21, comma 1, della Legge regionale 23 marzo 2010, n. 10 e successive modificazioni e integrazioni. Provvedimenti. Salute, ai sensi dell'articolo 20, commi 3, 4 e 6 e dell'articolo 21, comma 1, della Legge regionale 23 marzo 2010, n. 10 e successive modificazioni e integrazioni. Provvedimenti"*;

**VISTA** la Deliberazione di Giunta Regionale n. 333 del 23/10/2023 recante *"Incarichi di direzione delle strutture apicali e dei servizi regionali - D.G.R. n.241 del 30 Dicembre 2019 - D.U.P. del Consiglio Regionale n. 43/2023 - Ulteriori Provvedimenti"*;

**VISTA** la Deliberazione di Giunta Regionale n. 440 del 30/12/2023 recante *"Incarichi di Direzione delle Strutture Apicali e dei servizi regionali – D.G.R. n. 333 del 23 Ottobre 2023 – D.U.P. del Consiglio Regionale n. 43/2023 - Ulteriori Provvedimenti"*;

**VISTA** la Deliberazione di Giunta Regionale n. 90 del 19/02/2024: *"Conferimento incarico di direzione della Direzione Generale per la Salute, ai sensi dell'articolo 20, commi 3, 4, 5 e 6 e dell'articolo 21, comma 1, della Legge regionale 23 marzo 2010, n. 10 e successive modificazioni e integrazioni. Provvedimenti."*;

**VISTO** l'art. 2, comma 1 e seguenti del decreto-legge 19 maggio 2020, n. 34 recante *"Misure urgenti in materia di salute, sostegno al lavoro e all'economia, nonché di politiche sociali connesse all'emergenza epidemiologica da COVID-19"*, pubblicato nella Gazzetta Ufficiale 19 maggio 2020, n. 128, S.O., convertito in legge, con modificazioni, dall'articolo 1, comma 1, legge 17 luglio 2020, n.77;

**CONSIDERATO** che il D.L. n. 34/2020 all'art. 1 rubricato *"Disposizioni urgenti in materia di assistenza territoriale"*, prevede che: *"Per l'anno 2020, al fine di rafforzare l'offerta sanitaria sociosanitaria territoriale, necessaria a fronteggiare l'emergenza epidemiologica conseguente alla diffusione del virus SARS-Cov- 2"*

soprattutto in una fase di progressivo allentamento delle misure di distanziamento sociale, con l'obiettivo di implementare e rafforzare un solido sistema di accertamento diagnostico, monitoraggio e sorveglianza della circolazione di SARS-CoV-2, dei casi confermati e dei loro contatti al fine di intercettare tempestivamente eventuali focolai di trasmissione del virus, oltre ad assicurare una presa in carico precoce dei pazienti contagiati, dei pazienti in isolamento domiciliare obbligatorio, dimessi o paucisintomatici non ricoverati e dei pazienti in isolamento fiduciario, le regioni e le province autonome adottano piani di potenziamento e riorganizzazione della rete assistenziale. I piani di assistenza territoriale contengono specifiche misure di identificazione e gestione dei contatti, di organizzazione dell'attività di sorveglianza attiva effettuata a cura dei Dipartimenti di Prevenzione in collaborazione con i medici di medicina generale, pediatri di libera scelta e medici di continuità assistenziale nonché con le Unità speciali di Continuità assistenziale, indirizzate a un monitoraggio costante e a un tracciamento precoce dei casi e dei contatti, al fine della relativa identificazione, dell'isolamento e del trattamento. I predetti piani sono recepiti nei programmi operativi richiamati dall'articolo 18, comma 1, del decreto legge 17 marzo 2020, n. 18, convertito, con modificazioni, dalla legge 24 aprile 2020, n. 27 e sono monitorati congiuntamente a fini esclusivamente conoscitivi dal Ministero della salute e dal Ministero dell'economia e delle finanze in sede di monitoraggio dei citati programmi operativi. Le regioni e le province autonome organizzano inoltre le attività di sorveglianza attiva e di monitoraggio presso le residenze sanitarie assistite e le altre strutture residenziali, anche garantendo la collaborazione e la consulenza di medici specialisti in relazione alle esigenze di salute delle persone assistite, con le risorse umane strumentali e finanziarie disponibili a legislazione vigente.";

**CONSIDERATO** altresì che il D.L. n. 34/2020 all'art. 2 rubricato "Riordino della rete ospedaliera in emergenza COVID-19" prevede che:

- "Le regioni e le province autonome, al fine di rafforzare strutturalmente il Servizio sanitario nazionale in ambito ospedaliero, tramite apposito piano di riorganizzazione volto a fronteggiare adeguatamente le emergenze pandemiche, come quella da COVID-19 in corso, garantiscono l'incremento di attività in regime di ricovero in Terapia Intensiva e in aree di assistenza ad alta intensità di cure, rendendo strutturale la risposta all'aumento significativo della domanda di assistenza in relazione alle successive fasi di gestione della situazione epidemiologica correlata al virus Sars-CoV-2, ai suoi esiti e a eventuali accrescimenti improvvisi della curva pandemica. I piani di riorganizzazione di cui al presente comma, come approvati dal Ministero della salute secondo la metodologia di cui al comma 8, sono recepiti nei programmi operativi di cui all'articolo 18, comma 1, del decreto legge 17 marzo 2020, n. 18, convertito con modificazioni dalla legge 24 aprile 2020, n. 27 e sono monitorati congiuntamente, a fini esclusivamente conoscitivi, dal Ministero della salute e dal Ministero dell'economia e delle finanze in sede di monitoraggio dei citati programmi operativi. Ai fini del presente comma e nel rispetto dei principi di separazione e sicurezza dei percorsi, è resa, altresì, strutturale sul territorio nazionale la dotazione di almeno 3.500 posti letto di terapia intensiva. Per ciascuna regione e provincia autonoma, tale incremento strutturale determina una dotazione pari a 0,14 posti letto per mille abitanti."
- "Le regioni e le province autonome programmano una riqualificazione di 4.225 posti letto di area semi-intensiva, con relativa dotazione impiantistica idonea a supportare le apparecchiature di ausilio alla ventilazione, mediante adeguamento e ristrutturazione di unità di area medica, prevedendo che tali postazioni siano fruibili sia in regime ordinario, sia in regime di trattamento infettivologico ad alta intensità di cure. In relazione all'andamento della curva pandemica, per almeno il 50 per cento dei posti letto di cui al presente comma, si prevede la possibilità di immediata conversione in posti letti di terapia intensiva, mediante integrazione delle singole postazioni con la necessaria strumentazione di ventilazione e monitoraggio. Al funzionamento dei predetti posti letto, a decorrere dal 2021, si provvede con le risorse umane programmate a legislazione vigente.";
- Le regioni e le province autonome, che abbiano individuato unità assistenziali in regime di ricovero per pazienti affetti dal COVID-19, nell'ambito delle strutture ospedaliere, provvedono a consolidare la separazione dei percorsi rendendola strutturale e assicurano la ristrutturazione del Pronto Soccorso con l'individuazione di distinte aree di permanenza per i pazienti sospetti COVID-19 o potenzialmente contagiosi, in attesa di diagnosi.
- Le regioni e le province autonome sono autorizzate a implementare i mezzi di trasporto dedicati ai trasferimenti secondari per i pazienti COVID-19, per le dimissioni protette e per i trasporti interospedalieri per pazienti non affetti da COVID-19. Per l'operatività di tali mezzi di trasporto, le regioni e le province autonome possono assumere personale dipendente medico, infermieristico e operatore tecnico, con decorrenza 15 maggio 2020."
- "Entro trenta giorni dall'entrata in vigore del presente decreto, le regioni e le province autonome presentano il piano di cui al comma 1, comprensivo di tutte le misure di cui ai commi successivi, al Ministero della salute, che provvede ad approvarlo entro trenta giorni dalla ricezione. È ammessa per una sola volta la richiesta di chiarimenti o integrazioni da parte del Ministero, cui la regione o la provincia autonoma dà riscontro entro i successivi dieci giorni, durante i quali il termine di approvazione è sospeso. Decorso il termine di cui al primo periodo, senza l'adozione di un provvedimento negativo espresso da parte del Ministero, il piano si intende approvato. Nel caso di mancata presentazione del piano da parte della regione o della provincia autonoma oppure nel caso di adozione di un provvedimento negativo espresso da parte del Ministero, il piano è adottato dal Ministero della salute nel successivo termine di trenta giorni, sentita la

*Conferenza permanente per i rapporti tra lo Stato, le regioni e le province autonome.*”;

**PRESO ATTO** che la tabella corrispondente all'Allegato D del decreto-legge 19 maggio 2020, n. 34, ripartisce a livello regionale gli importi di cui al comma 9 dell'art. 2, del predetto decreto, e assegna alla Regione Molise l'importo di € 6.970.569,00, per ciascun piano di riorganizzazione, ai sensi del comma 1, art. 2;

**RAVVISATA** la volontà regionale di promuovere la qualità dell'assistenza, la sicurezza delle cure, l'uso appropriato delle risorse, orientando l'attività sanitaria verso forme che rispondano più efficacemente ai bisogni della popolazione assistita, al fine di incidere maggiormente sulla qualità e in ossequio alle misure urgenti in materia di contenimento e gestione dell'emergenza epidemiologica da COVID-19;

**PREMESSO** che:

- con Decreto Direttoriale del Ministero della salute, ammesso alla registrazione della Corte dei Conti n. 1613 del 16/07/2020, è stato approvato il *“Piano di riorganizzazione della rete ospedaliera di cui al citato art. 2, comma 1 e seguenti, del decreto-legge 19 maggio 2020, n. 34”*, presentato dalla Regione Molise con D.C.A. n. 48 del 14/07/2020;
- con Deliberazione della Giunta Regionale del Molise n. 413 del 03/12/2021 rubricata *“Piano Sviluppo e coesione (PSC) della Regione Molise, approvato dal CIPESS nella seduta del 29 aprile 2021 con delibera n. 20 sezione ordinaria. Proposta regionale di programmazione risorse non finalizzate ai sensi della delibera del CIPESS n. 2 del 29 aprile 2021”*, l'esecutivo regionale ha disposto, tra l'altro, il *“Cofinanziamento del Piano di riorganizzazione ospedaliera per emergenza Covid”* per l'importo euro 3.619.132,05 con risorse del Fondo per lo Sviluppo e la Coesione della Sezione Ordinaria del Piano Sviluppo e Coesione del Molise, da destinare al progetto con CUP: C39J20001940003, del valore di € 7.013.221,05;
- in data 23/12/2021, la Regione Molise ha rappresentato al Ministero della Salute, la necessità di rimodulare il *“Piano di riorganizzazione della rete ospedaliera”*, di cui al D.C.A. n. 48 del 14/07/2020, alla luce del cofinanziamento intervenuto con DGR n. 413/2021, ad invarianza del numero dei posti letto e della quota finanziata con fondi a valere sulle risorse di cui all'art. 2 del D.L. 34/2020;
- il Ministero della Salute – Direzione Generale della Programmazione Sanitaria, con Decreto n. MDS-DGPROGS-61 del 29/04/2022, ammesso alla registrazione della Corte dei Conti con il n. 1643 del 27-05-2022, ha preso atto della D.G.R. n. 413 del 03/12/2021 e ha disposto di integrare e modificare il *“Piano di riorganizzazione della rete ospedaliera per emergenza COVID-19 – D.L. 34/2020 della Regione Molise”*;
- in data 27/09/2022, il Responsabile Unico del Procedimento Accordo Quadro, evidenziava *“che i prezziari utilizzati nel computo metrico estimativo e nell'elenco nuovi prezzi non sono aggiornati come previsto dal D.L. 17 maggio 2022, n. 50 cd “Decreto aiuti” ai Prezziari Regionali da pubblicare entro 31 luglio 2022 e nel caso del Molise vidimato il 3 agosto us”* e chiedeva all'ASREM, quale Soggetto Attuatore, di effettuare i dovuti aggiornamenti alla progettazione, la conseguente verifica e la validazione del progetto in argomento;
- in data 28/11/2022 l'ASREM comunicava che, a seguito degli aggiornamenti richiesti, il nuovo progetto esecutivo relativo all'*“Intervento n. 1 – Terapie Intensive e Semintensive e Pronto Soccorso dell'Ospedale “A. Cardarelli” di Campobasso”* rilevava un costo complessivo di € 7.801.199,89, a fronte di quello precedentemente approvato, pari a € 7.013.221,05, risultando, pertanto, superiore per € 787.978,84 alle previsioni del predetto Decreto Ministeriale n. MDS-DGPROGS-61-29/04/2022 e, quindi, privo della necessaria copertura finanziaria per poter procedere all'approvazione del relativo progetto esecutivo e alla successiva attivazione dell'ODA per l'affidamento dei lavori entro il termine del 31/12/2022;
- per quanto sopra evidenziato, non è stato rispettato il raggiungimento delle OGV alla data del 31/12/2022 per l'*“Intervento n. 1 – Terapie Intensive e Semintensive e Pronto Soccorso dell'Ospedale “A. Cardarelli” di Campobasso”*;
- considerata la strategicità e l'importanza della realizzazione dell'intervento in parola, finalizzato a fronteggiare emergenze epidemiologiche, come l'epidemia da Covid, si è giunti alla soluzione condivisa di suddivisione del progetto de quo, in due lotti funzionali, di cui uno interessato da copertura finanziaria nelle risorse del D.L. n. 34/2020 per l'importo di € 5.415.089,00, autonomo, funzionale e collaudabile, l'altro, attraverso il reperimento di un ulteriore finanziamento, per l'ammontare residuo pari ad € 2.386.110,89, e tale che, per poter essere funzionale e collaudabile, subordinato all'effettiva realizzazione del primo;
- con D.D.G. dell'ASREM n. 211 del 21/02/2023, si procedeva all'approvazione del nuovo progetto esecutivo *“Programma di potenziamento della rete ospedaliera regionale del Molise per emergenza COVID-19 - Accordo Quadro Lotto Geografico 11 Molise - Area Campobasso, Intervento n. 1 – Terapie Intensive e Semintensive e Pronto Soccorso dell'Ospedale “A. Cardarelli” di Campobasso - I° Stralcio – Aggiornamento elaborati economici”*, dell'importo complessivo di € 7.801.199,89, finalizzato alla realizzazione di 14 posti letto in Terapia Intensiva e 21 posti letto in sub-intensiva al P.O. Cardarelli di Campobasso, costituito dal nuovo progetto esecutivo *“Programma di potenziamento della rete ospedaliera regionale del Molise per emergenza COVID-19 - Accordo Quadro Lotto Geografico 11 Molise - Area Campobasso, Intervento n. 1 – Terapie Intensive e Semintensive e Pronto Soccorso dell'Ospedale “A. Cardarelli” di Campobasso - I° Stralcio – Lotto 1”*, dell'importo complessivo di € 5.415.089,00, la cui

copertura finanziaria è garantita con risorse del D.L. n. 34/2020, e dal nuovo progetto esecutivo "*Programma di potenziamento della rete ospedaliera regionale del Molise per emergenza COVID-19 - Accordo Quadro Lotto Geografico 11 Molise - Area Campobasso, Intervento n. 1 – Terapie Intensive e Semintensive e Pronto Soccorso dell'Ospedale "A. Cardarelli" di Campobasso - I° Stralcio – Lotto 2*", dell'importo complessivo di € 2.386.110,89;

- con nota prot. Reg. n. 135800 del 25/08/2023, l'ASREM trasmetteva la nuova Rimodulazione Interventi, con i nuovi P.F.T.E. del pronto soccorso dei P.O. di Campobasso, Termoli ed Isernia, dai quali risultava un importo complessivo di spesa pari a € 1.480.031,00;

- con D.G.R. del Molise n. 393 del 21/12/2021 rubricata "*Piano Sviluppo e coesione (PSC) della Regione Molise approvato dal CIPESS nella seduta del 29 aprile 2021 con delibera n. 20. Codice PSCMOLISE. Deliberazioni della Giunta Regionale n. 279 del 12 agosto 2021 e n. 38 del 16 febbraio 2022. Sezione Speciale 1 Attuativa dell'articolo 241 del Decreto-Legge n. 34/2020. Area Tematica 10 - Sociale e Salute - Settore di Intervento 10.02 – Strutture e Attrezzature Sanitarie. "Cofinanziamento del Piano di Riorganizzazione della rete ospedaliera di cui all'articolo 1 del D.L. 34/2020, convertito in Legge dall'articolo 1 della L. n. 77/2020. Regione Molise - Intervento n. 1 - Terapie Intensive e Semintensive e Pronto Soccorso dell'Ospedale "A. Cardarelli" di Campobasso - I Stralcio" – CUP C39J20001940003. Approvazione Scheda e Attivazione Risorse*", l'esecutivo regionale disponeva, tra l'altro, il cofinanziamento del "*Piano di riorganizzazione ospedaliera per emergenza Covid*", nella misura di € 2.386.110,89;

- con D.D.G. dell'ASREM n. 632 del 13/04/2024, rettificata con successiva D.D.G. dell'ASREM n. 646 del 18/04/2024, si approvavano i nuovi progetti esecutivi, rimodulati ed aggiornati, relativi al lotto 1 e lotto 2, di cui il Lotto 1, dell'importo complessivo di € 5.415.089,00, e il Lotto 2, dell'importo complessivo di € 3.483.704,00;

**VISTO** il "*Disciplinare di attuazione economico-finanziaria e di rendicontazione delle spese*", trasmesso alle Regioni e Province Autonome, dal Commissario Straordinario per l'emergenza Covid-19, con nota prot. n. 2255 del 01/02/2021, dove, al punto C "*Rimodulazione degli interventi*" dell'art. 6, vengono indicate le procedure per la richiesta di rimodulazione dei piani di attuazione, di cui all'art. 2 del DL 34 del 19 maggio 2020;

**VISTA** la nota prot. Reg. n. 65750 del 15/05/2024 con cui la Regione Molise ha rappresentato al Ministero della Salute, Direzione Generale della Programmazione Sanitaria, la necessità di rimodulare il "*Piano di Riorganizzazione della Rete Ospedaliera Nazionale di cui all'articolo 1 del D.L. n. 34/2020, convertito in legge dall'articolo 1 della L. n. 77/2020, della Regione Molise*", approvato con Decreto Direttoriale del Ministero della salute n. MDS-DGPROGS-61 del 29/04/2022, ammesso alla registrazione della Corte dei Conti con il n. 1643 del 27/05/2022, che integrava e modificava il Decreto Direttoriale del Ministero della salute ammesso alla registrazione della Corte dei Conti con il n. 1613 del 16/07/2020;

**PRESO ATTO** che la proposta di rimodulazione prevede un importo complessivo rimodulato di € 10.454.464,00, ad invarianza del numero dei posti letto e della quota finanziata con fondi a valere sulle risorse di cui all'art. 2 del D.L. 34/2020, pari a € 6.970.569,00, con un cofinanziamento regionale per € 2.386.110,89 e con un cofinanziamento aggiuntivo, derivato da fondi del bilancio dell'Azienda Sanitaria Regionale, di € 1.097.784,11;

**DATO ATTO** che con nota prot. Reg. n. 65750 del 15/05/2024, ad oggetto "*Piani di Riorganizzazione della Rete Ospedaliera Nazionale di cui all'articolo 1 del D.L. n. 34/2020, convertito in legge dall'articolo 1 della L. n. 77/2020. Regione Molise – Richiesta parere su rimodulazione intervento. – RELAZIONE ISTRUTTORIA*", veniva trasmessa, tra l'altro, la Relazione Istruttoria;

**CONSIDERATO** che con la nota suddetta, è stata trasmessa la seguente documentazione:

1. D.D.G. dell'ASREM n. 632 del 13/04/2024, di approvazione dei nuovi progetti esecutivi;
2. D.D.G. dell'ASREM n. 646 del 18/04/2024, di rettifica della Deliberazione del Direttore Generale dell'ASREM n. 632 del 13/04/2024;
3. Progetti di fattibilità tecnica ed economica degli interventi di adeguamento dei Pronto Soccorso dei P.O. di Campobasso, Termoli ed Isernia;
4. File excel di Rimodulazione del piano di riorganizzazione della rete ospedaliera regionale;
5. D.G.R. n. 393 del 21/12/2021 con cui si disponeva, tra l'altro, il cofinanziamento dell'intervento;
6. Elaborati tecnici relativi alla rimodulazione del progetto "*Piano di Riorganizzazione della Rete Ospedaliera Nazionale di cui all'articolo 1 del D.L. n. 34/2020, convertito in legge dall'articolo 1 della L. n. 77/2020. Regione Molise.*";

**RITENUTO** pertanto, di approvare la rimodulazione del "*Piano di Riorganizzazione della Rete Ospedaliera Nazionale di cui all'articolo 1 del D.L. n. 34/2020, convertito in legge dall'articolo 1 della L. n. 77/2020. Regione Molise.*", comprensivo di Relazione Istruttoria, Schede tecniche, ai sensi della circolare prevista all'art. 2 del D.L. n. 34 del 19/05/2020, e Planimetrie relative ai presidi ospedalieri di Campobasso, Termoli ed Isernia, di cui all'allegato 1 al presente provvedimento, che ne costituisce parte integrante e sostanziale;

**RAVVISATA** la necessità di reperire le risorse per l'acquisto delle Apparecchiature necessarie all'attuazione del

Piano di cui all'articolo 1 del D.L. n. 34/2020, mediante la sottoscrizione di un accordo di programma, su fondi relativi al Programma straordinario di investimenti in edilizia e tecnologie sanitarie (ex articolo 20 della Legge 67/1988);

**DATO ATTO** che l'oggetto del presente decreto rientra nell'ambito del mandato commissariale, rispondendo all'obiettivo di cui al punto "i. *adozione delle iniziative volte a garantire la puntuale ed appropriata erogazione dei Livelli essenziali di assistenza, ferma restando la garanzia dell'equilibrio economico finanziario del Servizio sanitario regionale*" della deliberazione del Consiglio dei Ministri del 3 agosto 2023;

su conforme proposta del Direttore del competente Servizio, previa istruttoria del funzionario incaricato, col parere favorevole del Direttore Generale della Salute e d'intesa con il subcommissario ad acta, come risultante dalle sottoscrizioni apposte sul frontespizio del presente provvedimento

## **DECRETA**

### **Articolo 1**

1. È approvato la rimodulazione del "*Piano di Riorganizzazione della Rete Ospedaliera Nazionale di cui all'articolo 1 del D.L. n. 34/2020, convertito in legge dall'articolo 1 della L. n. 77/2020. Regione Molise.*", come rimodulato, comprensivo di Relazione Istruttoria, Schede tecniche, e Planimetrie relative ai presidi ospedalieri di Campobasso, Termoli ed Isernia, di cui all'allegato 1 al presente provvedimento, che ne costituisce parte integrante e sostanziale.

### **Articolo 2**

1. Il presente provvedimento è trasmesso al Ministero della Salute, al Ministero dell'Economia e delle Finanze e all'ASREM.

**IL SUBCOMMISSARIO AD ACTA**  
**ULISSE DI GIACOMO**

**IL COMMISSARIO AD ACTA**  
**MARCO BONAMICO**

Documento informatico sottoscritto con firma digitale ai sensi dell'Art.24 del D.Lgs. 07/03/2005, 82



## Regione Molise

### STRUTTURA COMMISSARIALE

per l'attuazione del Piano di rientro dai disavanzi del settore sanitario  
Deliberazione del Consiglio dei ministri in data 3 agosto 2023

**Oggetto: Piani di Riorganizzazione della Rete Ospedaliera Nazionale di cui all'articolo 1 del D.L. n. 34/2020, convertito in legge dall'articolo 1 della L. n. 77/2020. Regione Molise – Richiesta parere su rimodulazione intervento. – RELAZIONE ISTRUTTORIA.**

Con la presente, si intende fornire una dettagliata relazione in merito all'iter relativo alla procedura per l'attuazione del "Piano di riorganizzazione della rete ospedaliera per emergenza COVID-19" della Regione Molise, con particolare riferimento all'intervento inerente alla realizzazione di un centro hub presso la struttura "ex hospice" del P.O. "A. Cardarelli" di Campobasso, così come comunicato dall'Azienda Sanitaria ASReM.

Il progetto "Intervento n. 1 – Terapie Intensive e Semintensive e Pronto Soccorso dell'Ospedale "A. Cardarelli" di Campobasso - I° Stralcio" rientra nel "Piano di riorganizzazione della rete ospedaliera per emergenza COVID-19" della Regione Molise, posto in essere in attuazione dell'articolo 2 "Riordino della rete ospedaliera in relazione all'emergenza da COVID-19" del D.L. 19 maggio 2020, n. 34, convertito, con modificazioni, dall'articolo 1 della L. 17 luglio 2020, n. 77, di cui si riportano le principali fasi del percorso procedurale finalizzate all'attuazione del Piano:

- Con Deliberazione della Giunta Regionale del Molise n. 413 del 03/12/2021 rubricata "Piano Sviluppo e coesione (PSC) della Regione Molise, approvato dal CIPESS nella seduta del 29 aprile 2021 con delibera n. 20 sezione ordinaria. Proposta regionale di programmazione risorse non finalizzate ai sensi della delibera del CIPESS n. 2 del 29 aprile 2021", l'Esecutivo regionale ha disposto, tra l'altro, il "Cofinanziamento del Piano di riorganizzazione ospedaliera per emergenza Covid" per l'importo euro 3.619.132,05 con risorse del Fondo per lo Sviluppo e la Coesione della Sezione Ordinaria del Piano Sviluppo e Coesione del Molise, da destinare al progetto con CUP: C39J20001940003. Quest'ultimo, del valore di € 7.013.221,05, è relativo all'"Intervento n. 1 – Terapie Intensive e Semintensive e Pronto Soccorso dell'Ospedale "A. Cardarelli" di Campobasso" e prevedeva la realizzazione di 9 posti letto in terapia intensiva e 21 posti letto in sub-intensiva;
- In data 23/12/2021, la Regione Molise ha rappresentato al Ministero della Salute la necessità di rimodulare il "Piano di riorganizzazione della rete ospedaliera", di cui al D.C.A. n. 48 del 14/07/2020, alla luce del cofinanziamento intervenuto con DGR n. 413/2021, ad invarianza del numero dei posti letto e della quota finanziata con fondi a valere sulle risorse di cui all'art. 2 del D.L. 34/2020;
- Il quadro economico relativo al "Piano di riorganizzazione della rete ospedaliera", risultava essere il seguente:

INCREMENTO DI POSTI LETTO	
Realizzazione di 9 posti letto in Terapia Intensiva e 21 posti letto in sub-intensiva P.O. Cardarelli di Campobasso	€ 7.703.221,05

Realizzazione di 2 posti letto in Terapia Intensiva P.O. Veneziale di Isernia	€ 110.000,00
Realizzazione di 3 posti letto in Terapia Intensiva P.O. San Timoteo di Termoli	€ 165.000,00
TOT.	€ 7.978.221,05
<b>RISTRUTTURAZIONE DI DEA E PRONTO SOCCORSO</b>	
Pronto soccorso P.O. Cardarelli di Campobasso	€ 990.030,99
Pronto soccorso P.O. Veneziale di Isernia	€ 1.296.000,01
Pronto soccorso P.O. San Timoteo di Termoli	€ 250.000,00
TOT.	€ 2.536.031,00
Acquisto ambulanza	€ 75.449,00
<b>TOT.</b>	<b>€ 10.589.701,05</b>
<b>Di cui:</b>	
<b>FONDI DL 34/2020</b>	<b>€ 6.970.569,00</b>
<b>COFINANZIAMENTO REGIONE MOLISE</b> <i>(Deliberazione della Giunta Regionale del Molise n. 413 del 03/12/2021)</i>	<b>€ 3.619.132,05</b>

di cui quello relativo al “Programma di potenziamento della rete ospedaliera regionale del Molise per emergenza COVID-19 – Intervento n. 1 – Terapie Intensive e Semintensive e Pronto Soccorso dell’Ospedale “A. Cardarelli” di Campobasso”, risultava essere il seguente:

LAVORI		Spese Tecniche e Generali	SUB. TOTALE	Totale Attrezzature con IVA	TOTALE	Quota finanziata dal D.L. n. 34	Quota finanziata con risorse FSC
Imponibile	Totale lavori con IVA						
€	€	€	€	€	€	€	€
5.410.439,11	5.951.483,02	1.061.738,03	<b>7.013.221,05</b>	€ 690.000,00	<b>7.703.221,05</b>	<b>4.084.089,00</b>	<b>3.619.132,05</b>

- Il Ministero della Salute – Direzione Generale della Programmazione Sanitaria in data 29/04/2022 con Decreto n. MDS-DGPROGS-61 del 29/04/2022, ammesso alla registrazione della Corte dei Conti con il n. 1643 del 27-05-2022, ha preso atto della DGR n. 413 del 03/12/2021 e ha disposto di integrare e modificare il Piano di riorganizzazione della rete ospedaliera per emergenza COVID-19 – D.L. 34/2020 della Regione Molise;
- Successivamente, con Deliberazione del Direttore Generale n. 889 del 13/07/2022, l’ASREM ha proceduto, tra l’altro, alla formale approvazione del nuovo progetto esecutivo relativo al “Programma di potenziamento della rete ospedaliera regionale del Molise per emergenza COVID-19 – Intervento n. 1 – Terapie Intensive e Semintensive e Pronto Soccorso dell’Ospedale “A. Cardarelli” di Campobasso” del valore di € 7.013.221,05;
- In data 27/09/2022, il Responsabile Unico del Procedimento Accordo Quadro, evidenziava “che i prezziari utilizzati nel computo metrico estimativo e nell’elenco nuovi prezzi non sono aggiornati come previsto dal D.L. 17 maggio 2022, n. 50 cd “Decreto aiuti” ai Prezziari Regionali da pubblicare entro 31 luglio 2022 e nel caso del Molise vidimato il 3 agosto us” e chiedeva all’ASREM, quale Soggetto Attuatore, di effettuare i dovuti aggiornamenti alla progettazione, la conseguente verifica e la validazione del progetto in argomento;
- In data 28/11/2022 l’ASREM ha comunicato che, a seguito degli aggiornamenti richiesti, il nuovo progetto esecutivo relativo all’“Intervento n. 1 – Terapie Intensive e Semintensive e Pronto Soccorso dell’Ospedale “A. Cardarelli” di Campobasso” rileva un costo complessivo pari ad € 7.801.199,89, a fronte di quello precedentemente approvato, pari a € 7.013.221,05, risultando, pertanto, superiore per € 787.978,84 alle previsioni del predetto Decreto Ministeriale n. MDS-DGPROGS-61-29/04/2022 e, quindi, privo della

- necessaria copertura finanziaria per poter procedere all'approvazione del relativo progetto esecutivo e alla successiva attivazione dell'ODA per l'affidamento dei lavori entro il termine del 31/12/2022;
- Per quanto sopra evidenziato, non è stato rispettato il raggiungimento delle OGV alla data del 31/12/2022 per l'“Intervento n. 1 – Terapie Intensive e Semintensive e Pronto Soccorso dell'Ospedale “A. Cardarelli” di Campobasso”;
  - Considerata la strategicità e l'importanza della realizzazione dell'intervento in parola, finalizzato a fronteggiare emergenze epidemiologiche, come l'epidemia da Covid, si è giunti alla soluzione condivisa di suddivisione del progetto de quo, in due lotti funzionali, di cui uno interessato da copertura finanziaria nelle risorse del D.L. n. 34/2020 per l'importo di € 5.415.089,00, autonomo, funzionale e collaudabile, l'altro, attraverso il reperimento di un ulteriore finanziamento, per l'ammontare residuo pari ad € 2.386.110,89, e tale che, per poter essere funzionale e collaudabile, subordinato all'effettiva realizzazione del primo;
  - In data 22/02/2023, l'ASREM ha trasmesso la D.D.G. n. 211 del 21/02/2023 con cui si procedeva all'approvazione del nuovo progetto esecutivo “*Programma di potenziamento della rete ospedaliera regionale del Molise per emergenza COVID-19 - Accordo Quadro Lotto Geografico 11 Molise - Area Campobasso, Intervento n. 1 – Terapie Intensive e Semintensive e Pronto Soccorso dell'Ospedale “A. Cardarelli” di Campobasso - I° Stralcio – Aggiornamento elaborati economici*”, dell'importo complessivo di € 7.801.199,89, finalizzato alla realizzazione di 14 posti letto in Terapia Intensiva e 21 posti letto in sub-intensiva al P.O. Cardarelli di Campobasso, costituito dal nuovo progetto esecutivo “*Programma di potenziamento della rete ospedaliera regionale del Molise per emergenza COVID-19 - Accordo Quadro Lotto Geografico 11 Molise - Area Campobasso, Intervento n. 1 – Terapie Intensive e Semintensive e Pronto Soccorso dell'Ospedale “A. Cardarelli” di Campobasso - I° Stralcio – Lotto 1*”, dell'importo complessivo di € 5.415.089,00, la cui copertura finanziaria è garantita con risorse del D.L. n. 34/2020, e dal nuovo progetto esecutivo “*Programma di potenziamento della rete ospedaliera regionale del Molise per emergenza COVID-19 - Accordo Quadro Lotto Geografico 11 Molise - Area Campobasso, Intervento n. 1 – Terapie Intensive e Semintensive e Pronto Soccorso dell'Ospedale “A. Cardarelli” di Campobasso - I° Stralcio – Lotto 2*”, dell'importo complessivo di € 2.386.110,89, la cui copertura finanziaria potrà essere garantita dalle risorse FSC del PSC Molise Sezione Speciale 1.
  - Nello specifico la ristrutturazione, afferente al LOTTO 1, riguarderà i piani di seguito descritti:
    - Piano seminterrato – Camera calda COVID, Ambulatori e diagnostica per immagini, con annessa Emergency room. A tale piano, oltre le opere strutturali, verranno realizzate solo le murature, senza le finiture e impianti;
    - Piano terra – Terapia intensiva: In questo piano, si è scelto di collocare il nuovo Reparto di Terapia intensiva per pazienti Covid-19, con degenze per 14 posti letto. In questa fase (LOTTO 1) verranno realizzate tutte le lavorazioni cioè, oltre le opere strutturali, anche le finiture e gli impianti;
    - Piano primo - Terapia Subintensiva: In questo piano, si è scelto di collocare il nuovo Reparto di Terapia Subintensiva per pazienti Covid-19, con degenze per 21 posti letto. In questa fase (LOTTO 1) verranno realizzate tutte le lavorazioni cioè, oltre le opere strutturali, anche le finiture e gli impianti;
    - Piano secondo - A quest'ultimo livello troviamo un ampio locale dove sono collocate le Centrali Tecnologiche per il funzionamento degli impianti. A tale piano, verranno realizzate solo le opere strutturali;
  - Nello specifico la ristrutturazione, afferente al LOTTO 2, riguarderà i piani di seguito descritti:
    - Piano seminterrato – Camera calda COVID, Ambulatori e diagnostica per immagini, con annessa Emergency room. A tale piano, saranno previste tutte le opere di finiture e impianti;
    - Piano secondo - A quest'ultimo livello troviamo un ampio locale dove sono collocate le Centrali Tecnologiche per il funzionamento degli impianti. A tale piano, verranno realizzate tutte le centrali oltre le finiture e impianti;In sostanza in questo secondo lotto oltre a completare i piani seminterrato e secondo, con finiture e impianti, verranno fornite e realizzate tutte le centrali tecnologiche.
  - il nuovo Quadro Economico del progetto esecutivo relativo all'Intervento n. 1 – Terapie Intensive e Semintensive e Pronto Soccorso dell'Ospedale “A. Cardarelli” di Campobasso - I° Stralcio, risulta essere il seguente:

Lavori	€ 6.126.783,51
IVA Lavori	€ 612.678,35
Totale lavori con IVA	€ 6.739.461,86
Spese Tecniche e Generali	€ 1.061.738,03
<b>TOTALE</b>	<b>€ 7.801.199,89</b>
<b>Copertura finanziaria D.L. n. 34</b>	<b>€ 5.415.089,00</b>
<b>Copertura finanziaria FSC</b>	<b>€ 2.386.110,89</b>

suddiviso in 2 lotti, di cui il Lotto 1, dell'importo complessivo di € 5.415.089,00, e il Lotto 2, dell'importo complessivo di € 2.386.110,89, con i seguenti relativi quadri economici:

#### LOTTO 1

Lavori	€ 4.352.441,67
IVA Lavori	€ 435.244,17
Totale lavori con IVA	€ 4.787.685,84
Spese Tecniche e Generali	€ 627.403,16
<b>TOTALE</b>	<b>€ 5.415.089,00</b>
<b>Copertura finanziaria D.L. n. 34</b>	<b>€ 5.415.089,00</b>

#### LOTTO 2

Lavori	€ 1.812.838,66
IVA Lavori	€ 181.283,87
Totale lavori con IVA	€ 1.994.122,53
Spese Tecniche e Generali	€ 391.988,36
<b>TOTALE</b>	<b>€ 2.386.110,89</b>
<b>Copertura finanziaria FSC</b>	<b>€ 2.386.110,89</b>

- con nota acquisita da questa Direzione Generale per la Salute al prot. n. 135800 del 25/08/2023, l'ASREM trasmetteva la nuova Rimodulazione Interventi, con i nuovi P.F.T.E. dei pronto soccorso dei P.O. di Campobasso, Termoli ed Isernia, dai quali risultava un importo complessivo di spesa pari a € 1.480.031,00, con una spesa complessiva suddivisa secondo i seguenti interventi:

INCREMENTO DI POSTI LETTO	
Realizzazione di 14 posti letto in Terapia Intensiva e 21 posti letto in sub-intensiva P.O. Cardarelli di Campobasso	€ 7.801.199,89
TOT.	€ 7.801.199,89
RISTRUTTURAZIONE DI DEA E PRONTO SOCCORSO	
Pronto soccorso P.O. Cardarelli di Campobasso	€ 882.000,00
Pronto soccorso P.O. San Timoteo di Termoli	€ 370.000,00
Pronto soccorso P.O. Veneziale di Isernia	€ 228.031,00
TOT.	€ 1.480.031,00
Acquisto ambulanza	€ 75.640,00
<i>(Quota finanziata dal D.L. n. 34 del 19 maggio 2020)</i>	<i>(€ 75.449,00)</i>
<b>TOT.</b>	<b>€ 9.356.870,89</b>
<b>Di cui:</b>	
<b>FONDI DL 34/2020</b>	<b>€ 6.970.569,00</b>
<b>COFINANZIAMENTO ASREM</b>	<b>€ 191,00</b>
<b>COFINANZIAMENTO REGIONE MOLISE</b>	<b>€ 2.386.110,89</b>

- al fine di reperire le necessarie risorse finanziarie destinate alla copertura del progetto, con la Deliberazione della Giunta Regionale del Molise n. 393 del 21/12/2021 rubricata “*Piano Sviluppo e coesione (PSC) della Regione Molise approvato dal CIPESS nella seduta del 29 aprile 2021 con delibera n. 20. Codice PSCMOLISE. Deliberazioni della Giunta Regionale n. 279 del 12 agosto 2021 e n. 38 del 16 febbraio 2022. Sezione Speciale 1 Attuativa dell'articolo 241 del Decreto-Legge n. 34/2020. Area Tematica 10 - Sociale e Salute - Settore di Intervento 10.02 – Strutture e Attrezzature Sanitarie. "Cofinanziamento del Piano di Riorganizzazione della rete ospedaliera di cui all'articolo 1 del D.L. 34/2020, convertito in Legge dall'articolo 1 della L. n. 77/2020. Regione Molise - Intervento n. 1 - Terapie Intensive e Semintensive e Pronto Soccorso dell'Ospedale "A. Cardarelli" di Campobasso - I Stralcio" – CUP C39J20001940003. Approvazione Scheda e Attivazione Risorse*”, l'Esecutivo regionale ha disposto, tra l'altro, il cofinanziamento del Piano di riorganizzazione ospedaliera per emergenza Covid nella misura di € 2.386.110,89;
- il nuovo piano di riorganizzazione della rete ospedaliera per l'emergenza Covid della Regione Molise è oggetto di una spesa complessiva suddivisa secondo i seguenti interventi:

INCREMENTO DI POSTI LETTO	
Realizzazione di 14 posti letto in Terapia Intensiva e 21 posti letto in sub-intensiva P.O. Cardarelli di Campobasso	€ 7.801.199,89
<b>TOT.</b>	<b>€ 7.801.199,89</b>
RISTRUTTURAZIONE DI DEA E PRONTO SOCCORSO	
Pronto soccorso P.O. Cardarelli di Campobasso	€ 882.000,00
Pronto soccorso P.O. San Timoteo di Termoli	€ 370.000,00
Pronto soccorso P.O. Venezia di Isernia	€ 228.031,00
<b>TOT.</b>	<b>€ 1.480.031,00</b>
Acquisto ambulanza <i>(Quota finanziata dal D.L. n. 34 del 19 maggio 2020)</i>	€ 75.640,00 <i>(€ 75.449,00)</i>
<b>TOT.</b>	<b>€ 9.356.870,89</b>
<b>Di cui:</b>	
<b>FONDI DL 34/2020</b>	<b>€ 6.970.569,00</b>
<b>COFINANZIAMENTO ASREM</b>	<b>€ 191,00</b>
<b>COFINANZIAMENTO REGIONE MOLISE (FSC)</b>	<b>€ 2.386.110,89</b>

- in data 30/01/2024 si è tenuta una riunione presso il Ministero della Salute, alla quale hanno partecipato alcuni funzionari della Direzione Generale della Salute della Regione Molise ed il RUP dell'intervento, funzionario dell'ASREM. Nel corso di tale riunione, è stato verificato che il doppio finanziamento trova corrispondenza nei quadri economici dei due lotti, ma che lo stesso risulta ammissibile a condizione che con le risorse D.L. n. 34/2020, pari a € 5.415.089,00, si realizzino i 14 posti letto di Terapia intensiva e i 21 di Terapia Semi-intensiva, imputando le ulteriori risorse, alla realizzazione delle opere complementari/supplementari.
- in data 13/02/2024 si è tenuta una riunione presso la Regione Molise, alla quale hanno partecipato, il Direttore Generale della Direzione Generale della Salute della Regione Molise, il Commissario ad Acta, il sub Commissario ad Acta, il Direttore Generale dell'ASREM, il RUP dell'intervento, funzionario dell'ASREM e il progettista dell'opera, rappresentante dell'R.T.P aggiudicataria. Nel corso della riunione è stata rimarcata la necessità che i 14 posti letto di Terapia intensiva e i 21 di Terapia Semi-intensiva, debbano essere realizzati con le risorse D.L. n. 34/ 2020, pari a € 5.415.089,00. Pertanto, è stata condivisa, per raggiungere tale obiettivo, la necessità di redigere una rimodulazione dei due lotti, già approvati dal punto di vista tecnico, comprensiva di un aggiornamento dei prezzi delle lavorazioni, così come previsto per legge.
- con nota acquisita dalla Regione Molise prot. n. 26121 del 20/02/2024, l'ASREM comunicava a MASTELLONE di CASTELVETERE ENGINEERING S.R.L., rappresentante dell'R.T.P

aggiudicataria, la richiesta di rimodulazione del progetto de quo, in due lotti, con la condizione che con le risorse D.L. n. 34/2020 pari a € 5.415.089,00, si realizzino i 14 posti letto di Terapia intensiva e i 21 di Terapia Semi-intensiva, oltre all'aggiornamento dei prezzi delle lavorazioni, come per legge.

- con D.D.G. dell'ASREM n. 632 del 13/04/2024, rettificata con successiva D.D.G. dell'ASREM n. 646 del 18/04/2024, l'ASREM approvava in linea tecnica, i nuovi progetti esecutivi, rimodulati ed aggiornati, relativi al lotto 1 e lotto 2.

- con la rimodulazione e l'aggiornamento dei progetti esecutivi, il nuovo Quadro Economico del progetto, relativo all'Intervento n. 1 – Terapie Intensive e Semintensive e Pronto Soccorso dell'Ospedale "A. Cardarelli" di Campobasso - I° Stralcio, risulta essere il seguente:

Lavori	€ 6.924.407,90
IVA Lavori	€ 692.440,79
Totale lavori con IVA	€ 7.616.848,69
Spese Tecniche e Generali	€ 1.281.944,31
<b>TOTALE</b>	<b>€ 8.898.793,00</b>
<b>Copertura finanziaria D.L. n. 34</b>	<b>€ 5.415.089,00</b>
<b>Copertura finanziaria FSC</b>	<b>€ 2.386.110,89</b>
<b>Copertura finanziaria ASREM</b>	<b>€ 1.097.593,11</b>

suddiviso in 2 lotti, di cui il Lotto 1, dell'importo complessivo di € 5.415.089,00, e il Lotto 2, dell'importo complessivo di € 3.483.704,00, con i seguenti relativi quadri economici:

#### LOTTO 1

Lavori	€ 4.352.441,67
IVA Lavori	€ 435.244,17
Totale lavori con IVA	€ 4.787.685,84
Spese Tecniche e Generali	€ 627.403,16
<b>TOTALE</b>	<b>€ 5.415.089,00</b>
<b>Copertura finanziaria D.L. n. 34</b>	<b>€ 5.415.089,00</b>

#### LOTTO 2

Lavori	€ 2.630.325,89
IVA Lavori	€ 263.032,59
Totale lavori con IVA	€ 2.893.358,48
Spese Tecniche e Generali	€ 590.345,52
<b>TOTALE</b>	<b>€ 3.483.704,00</b>
<b>Copertura finanziaria FSC</b>	<b>€ 2.386.110,89</b>
<b>Copertura finanziaria regionale</b>	<b>€ 1.097.593,11</b>

- il nuovo piano di riorganizzazione della rete ospedaliera per l'emergenza Covid della Regione Molise, successivo alla rimodulazione ed all'aggiornamento dei costi, è oggetto di una spesa complessiva suddivisa secondo i seguenti interventi:

INCREMENTO DI POSTI LETTO	
Realizzazione di 14 posti letto in Terapia Intensiva e 21 posti letto in sub-intensiva P.O. Cardarelli di Campobasso	€ 8.898.793,00
TOT.	€ 8.898.793,00
RISTRUTTURAZIONE DI DEA E PRONTO SOCCORSO	
Pronto soccorso P.O. Cardarelli di Campobasso	€ 882.000,00
Pronto soccorso P.O. San Timoteo di Termoli	€ 370.000,00
Pronto soccorso P.O. Veneziale di Isernia	€ 228.031,00

	TOT.	€ 1.480.031,00
Acquisto ambulanza		€ 75.640,00
<i>(Quota finanziata dal D.L. n. 34 del 19 maggio 2020)</i>		<i>(€ 75.449,00)</i>
	TOT.	€ 10.454.464,00
<b>Di cui:</b>		
<b>FONDI DL 34/2020</b>		<b>€ 6.970.569,00</b>
COFINANZIAMENTO ASREM		€ 1.097.593,11
COFINANZIAMENTO ASREM <i>(Acquisto ambulanza)</i>		€ 191,00
<b>COFINANZIAMENTO TOTALE ASREM</b>		<b>€ 1.097.784,11</b>
<b>COFINANZIAMENTO REGIONE MOLISE (FSC)</b>		<b>€ 2.386.110,89</b>

- il cofinanziamento aggiuntivo, relativo alla rimodulazione ed aggiornamento del progetto esecutivo, sarà disposto con fondi del bilancio dell'Azienda Sanitaria Regionale.

Si trasmettono i seguenti documenti e si resta in attesa del parere di Codesto rispettabile Ministero, al fine di procedere all'assunzione di apposito decreto:

- D.D.G. dell'ASREM n. 632 del 13/04/2024, di approvazione in linea tecnica dei nuovi progetti esecutivi;
- D.D.G. dell'ASREM n. 646 del 18/04/2024, di rettifica della Deliberazione del Direttore Generale dell'ASREM n. 632 del 13/04/2024;
- Progetti di fattibilità tecnica ed economica degli interventi di adeguamento del Pronto Soccorso;
- File excel di Rimodulazione del piano di riorganizzazione della rete ospedaliera regionale;
- Deliberazione della Giunta Regionale del Molise n. 393 del 21/12/2021 rubricata "Piano Sviluppo e coesione (PSC) della Regione Molise approvato dal CIPESS nella seduta del 29 aprile 2021 con delibera n. 20. Codice PSCMOLISE. Deliberazioni della Giunta Regionale n. 279 del 12 agosto 2021 e n. 38 del 16 febbraio 2022. Sezione Speciale 1 Attuativa dell'articolo 241 del Decreto-Legge n. 34/2020. Area Tematica 10 - Sociale e Salute - Settore di Intervento 10.02 – Strutture e Attrezzature Sanitarie. "Cofinanziamento del Piano di Riorganizzazione della rete ospedaliera di cui all'articolo 1 del D.L. 34/2020, convertito in Legge dall'articolo 1 della L. n. 77/2020. Regione Molise - Intervento n. 1 - Terapie Intensive e Semintensive e Pronto Soccorso dell'Ospedale "A. Cardarelli" di Campobasso - I Stralcio" – CUP C39J20001940003. Approvazione Scheda e Attivazione Risorse";
- Elaborati tecnici relativi alla rimodulazione del progetto, scaricabili accedendo al Link trasmesso.

Distinti saluti.

Il Commissario ad Acta  
Avv. Marco Bonamico

*(documento informatico sottoscritto digitalmente  
ai sensi dell'art. 24 del D.Lgs. n. 82 del 07.03.2005)*

Il Sub Commissario ad Acta  
Dott. Ulisse Di Giacomo

*(documento informatico sottoscritto digitalmente  
ai sensi dell'art. 24 del D.Lgs. n. 82 del 07.03.2005)*

Il Direttore Generale  
Dr.ssa Lolita Gallo

*(documento informatico sottoscritto digitalmente ai sensi  
dell'art. 24 del D.lgs n. 82 del 07/03/2005)*



*Presidenza del Consiglio dei Ministri*

COMMISSARIO STRAORDINARIO PER L'ATTUAZIONE E IL COORDINAMENTO  
DELLE MISURE SANITARIE DI CONTENIMENTO E CONTRASTO DELL'EMERGENZA  
EPIDEMIOLOGICA COVID -19

## ACCORDO QUADRO LOTTO GEOGRAFICO 11 MOLISE - AREA CAMPOBASSO



**PIANO DI RIORGANIZZAZIONE DELLA RETE OSPEDALIERA  
REGIONALE PER EMERGENZA COVID-19 (D.L. N. 34/2020 - D.C.A.  
N. 48 DEL 14.07.2020 - INTERVENTI DI ADEGUAMENTO DEL  
PRONTO SOCCORSO DEL P.O CARDARELLI DI CAMPOBASSO**

## PROGETTO DI FATTIBILITA' TECNICA ECONOMICA

RT- Progettisti  
Capogruppo:  
MASTELLONE di CASTELEVETERE ENGINEERING S.r.l.  
Mandanti:  
ARCHITECNA ENGINEERING S.r.l.  
Ing. Erica Proietti

Responsabile del Procedimento:

Ing Francesco Volpe

ELABORATO:

**Relazione Descrittiva  
e Stima sommaria**

ELABORATO:

**A**

SCALA:

—

DATA:

MARZO 2023

REDAZIONE:

Arch. P. Rizzo

VERIFICA:

Arch. S. Fulci

APPROVAZIONE:

Ing. F. Mastellone

EMESSO PER:

REV.:

—

## PRONTO SOCCORSO CARDARELLI

### ➤ STATO DI FATTO

La zona di interesse è ubicata al piano terra ed ha una superficie di circa 316,4 mq (sup. lorda); all'interno di tali aree, nella configurazione attuale, sono presenti ambulatori, locali tecnici (depositi, wc, spogliatoi), la cucina a servizio del Pronto Soccorso e una zona di connettivo orizzontale a servizio del reparto di Terapia Intensiva.

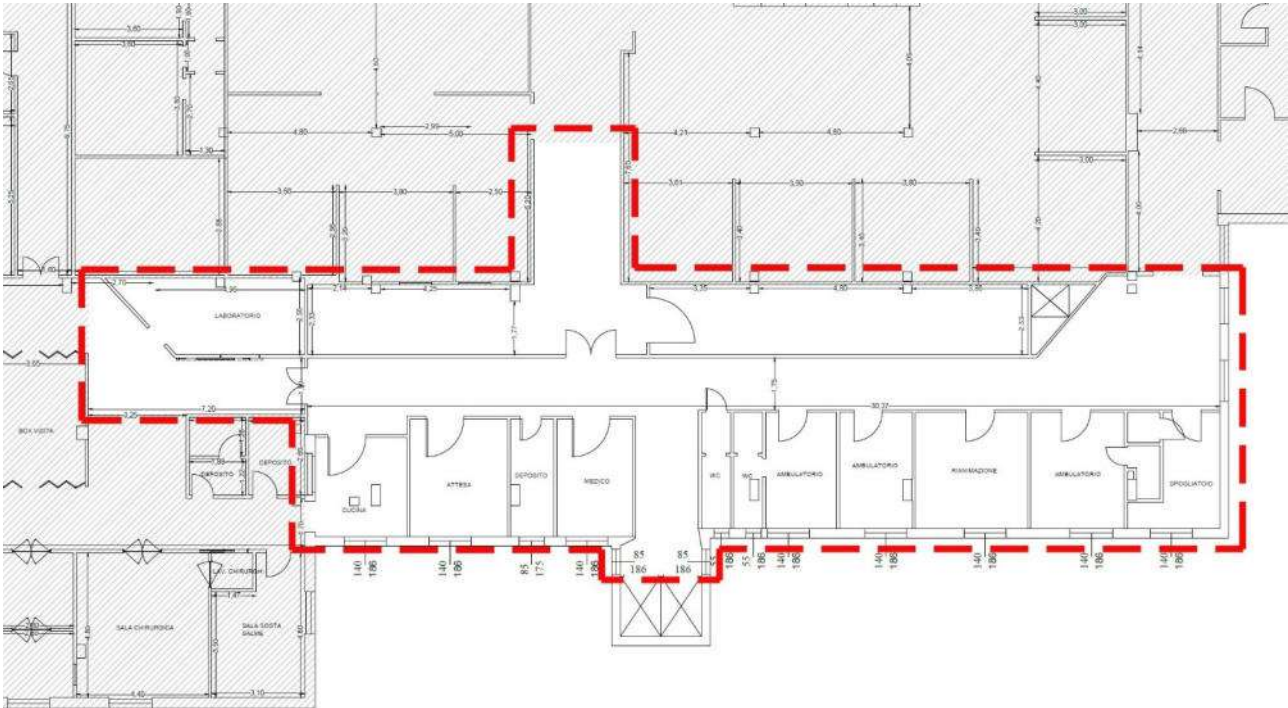

### ➤ PROPOSTA PROGETTUALE

Le aree suddette, verranno rimodulate integralmente, al fine di ottenere una stecca di stanze adibite ad Osservazione Breve a servizio del Pronto Soccorso T esistente. Le stanze, saranno tutte a tre o quattro posti letto con annesso servizio igienico dedicato. Oltre alle degenze verrà realizzata una medicheria, il nuovo connettivo orizzontale per accedere alle suddette aree e al reparto di Terapia Intensiva prospiciente il reparto ed infine un nuovo locale laboratorio, al posto di quello esistente, che verrà rimosso dalla posizione attuale per permettere l'ingresso alle nuove aree di Osservazione Breve e T.I.

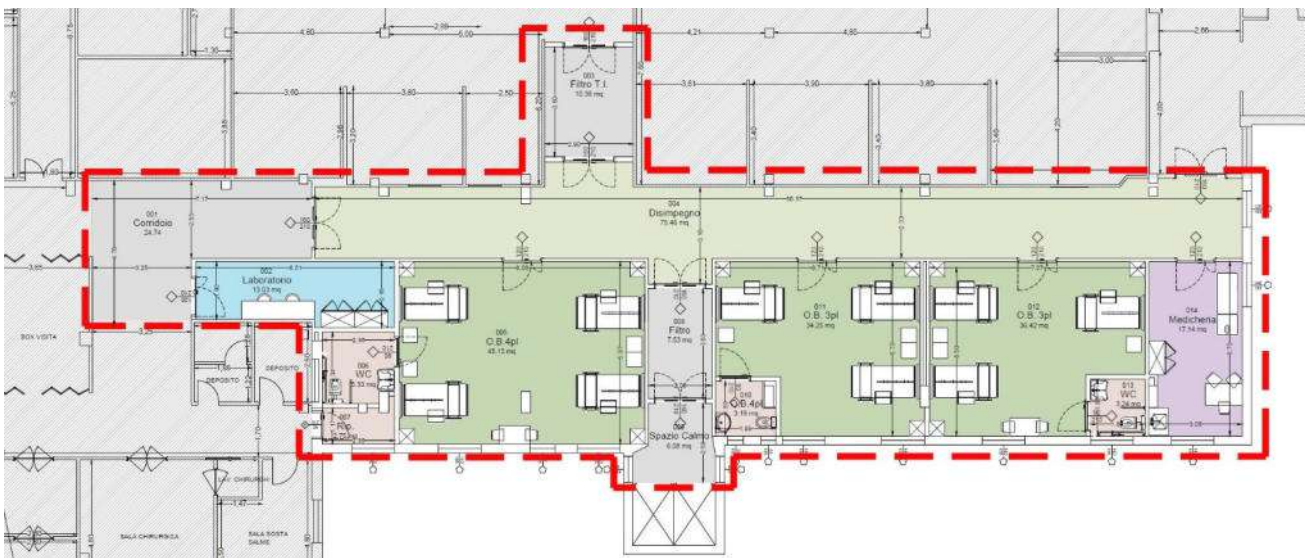

In sintesi, le lavorazioni previste sono le seguenti:

- Interventi di demolizioni e rimozioni delle tramezzature esistenti;
- realizzazione di tramezzature in doppia lastra di cartongesso con interposta struttura metallica e isolante termico in fibre minerali;
- rimozione e rifacimento delle pavimentazioni interne esistenti;
- rimozione dei vecchi rivestimenti e rifacimento degli stessi con cloruro di polivinile fino al controsoffitto;
- rimozione e rifacimento dei controsoffitti esistenti con pannelli in alluminio;
- rimozione e sostituzione delle porte interne nell'area oggetto di ristrutturazione;
- sostituzione di infissi sui prospetti oggetto di intervento;
- rimozione e rifacimento dell'impiantistica meccanica sia relativa alla climatizzazione, idrica e ai gas medicali delle aree in oggetto;
- rimozione e rifacimento dell'impiantistica inerente sia gli impianti elettrici che speciali;
- conferimento dei materiali provenienti dalle demolizioni (tramezzi, pavimenti controsoffitti, infissi ecc.) a discarica autorizzata.

Per la realizzazione di tali interventi l'importo dei lavori stimato previsto ammonterebbe a € 569.606,40 ed è splittato come di seguito elencato

Distinta superfici utili		DEGENZE	CONNETTIVO DEGENZE	AMBULATORI	UFFICI E SPAZI PERSONALE MEDICO	CONNETTIVO	SERVIZI IGIENICI LOC.TECNICI DEPOSITI, ECC.	Totali
Piano Terra	mq	118,8	75,46	17,15	13,03	48,73	14,51	<b>287,68</b>
Tot mq	mq	<b>118,8</b>	<b>75,46</b>	<b>17,15</b>	<b>13,03</b>	<b>48,73</b>	<b>14,51</b>	<b>316,4</b>

Stima lavori	Edile	Strutture	Elettrico	Termo meccanico		
		550,00 €	90,00 €	560,00 €	600,00 €	€/mq
	174.046,40 €	28.480,32 €	177.210,88 €	189.868,80 €	Tot €	<b>569.606,40 €</b>



PRONTO SOCCORSO

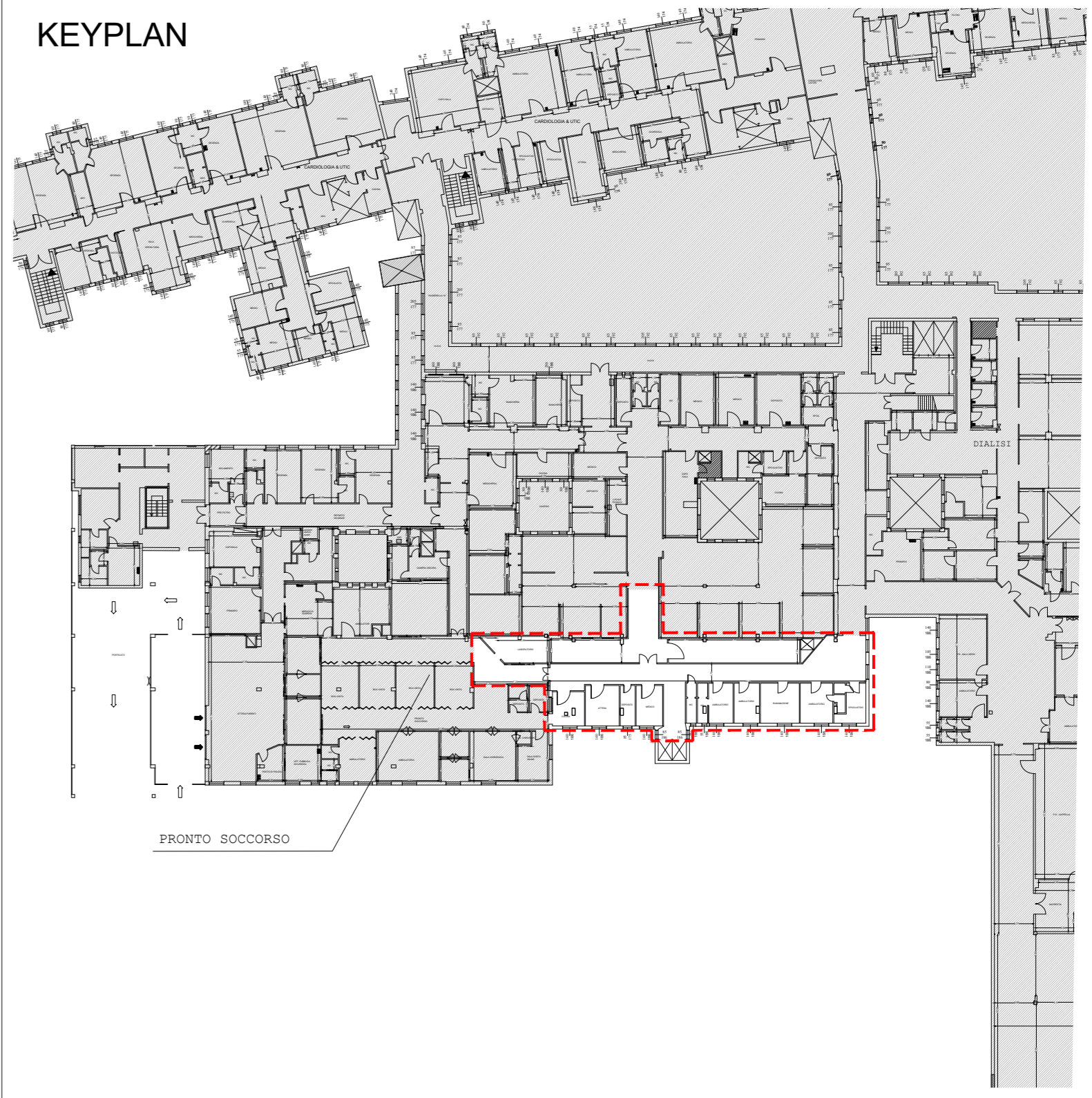

LEGENDA

ZONA DI INTERVENTO





*Presidenza del Consiglio dei Ministri*  
 COMMISSARIO STRAORDINARIO PER L'ATTUAZIONE E IL COORDINAMENTO  
 DELLE MISURE SANITARIE DI CONTENIMENTO E CONTRASTO DELL'EMERGENZA  
 EPIDEMIOLOGICA COVID-19

**ACCORDO QUADRO LOTTO GEOGRAFICO 11 MOLISE - AREA CAMPOMASSO**



**PIANO DI RIORGANIZZAZIONE DELLA RETE OSPEDALIERA REGIONALE PER EMERGENZA COVID-19 (D.L. N. 34/2020 - D.C.A. N. 48 DEL 14.07.2020 - INTERVENTI DI ADEGUAMENTO DEL PRONTO SOCCORSO DEL P.O. CARDARELLI DI CAMPOMASSO)**

**PROGETTO DI FATTIBILITA' TECNICA ECONOMICA**

RT - Progettisti Capogruppo: MASTELLONE di CASTELEVETERE ENGINEERING S.r.l. Mandanti: ARCHITECTA ENGINEERING S.r.l. Ing. Erica Proietti	Responsabile del Procedimento: Ing. Francesco Volpe
ELABORATO: <b>Pianta di Stato di Fatto</b>	ELABORATO: -
REDAZIONE: Arch. P. Rizzo	
VERIFICA: Arch. S. Fulci	
APPROVAZIONE: Ing. F. Mastellone	
EMESSO PER: REV.: -	
SCALA: 1:100	
DATA: MARZO 2023	

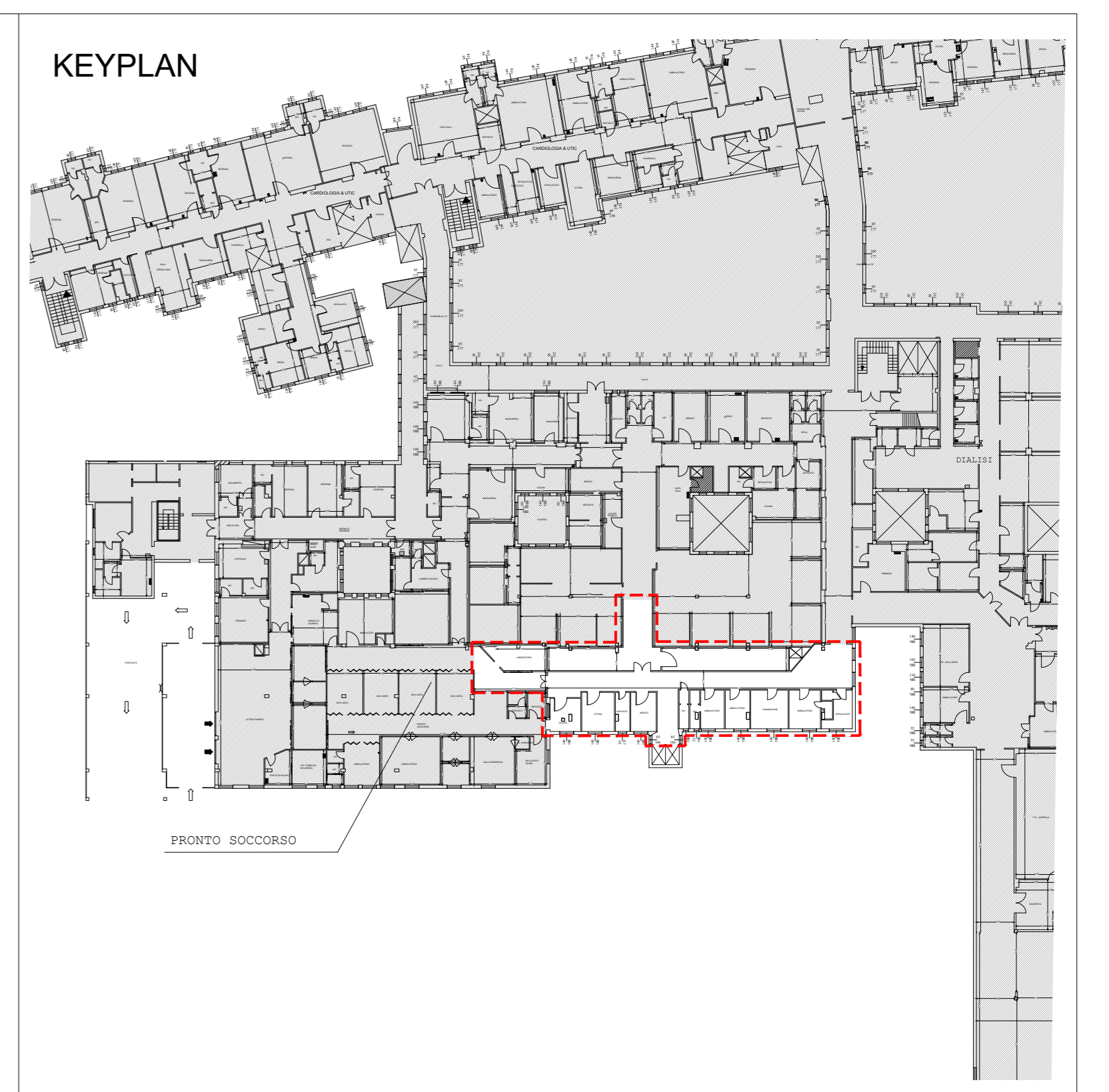

- LEGENDA**
- ZONA DI INTERVENTO
  - OSSERVAZIONE BREVE
  - CONNETTIVO OSSERVAZIONE BREVE
  - CONNETTIVO
  - SERVIZI IGIENICI, TECNICI, DEPOSITI, ECC.
  - MEDICHERIA

*Presidenza del Consiglio dei Ministri*  
 COMMISSARIO STRAORDINARIO PER L'ATTUAZIONE E IL COORDINAMENTO  
 DELLE MISURE SANITARIE DI CONTENIMENTO E CONTRASTO DELL'EMERGENZA  
 EPIDEMIOLOGICA COVID-19

ACCORDO QUADRO LOTTO GEOGRAFICO 11 MOLISE - AREA CAMPOBASSO



**PIANO DI RIORGANIZZAZIONE DELLA RETE OSPEDALIERA REGIONALE PER EMERGENZA COVID-19 (D.L. N. 34/2020 - D.C.A. N. 48 DEL 14.07.2020 - INTERVENTI DI ADEGUAMENTO DEL PRONTO SOCCORSO DEL P.O. CARDARELLI DI CAMPOBASSO)**

**PROGETTO DI FATTIBILITA' TECNICA ECONOMICA**

RT- Progettisti Capogruppo: MASTELLONE di CASTELEVETERE ENGINEERING S.r.l. Mandanti: ARCHITECTA ENGINEERING S.r.l. Ing. Erica Proietti	Responsabile del Procedimento: Ing. Francesco Volpe
---	--

ELABORATO: <b>Proposta layout di progetto</b>	ELABORATO: - SCALA: 1:100 DATA: MARZO 2023
REDAZIONE: Arch. P. Rizzo	VERIFICA: Arch. S. Fulci
APPROVAZIONE: Ing. F. Mastellone	EMESSO PER: REV: -

PRONTO SOCCORSO



*Presidenza del Consiglio dei Ministri*

COMMISSARIO STRAORDINARIO PER L'ATTUAZIONE E IL COORDINAMENTO  
DELLE MISURE SANITARIE DI CONTENIMENTO E CONTRASTO DELL'EMERGENZA  
EPIDEMIOLOGICA COVID -19

## ACCORDO QUADRO LOTTO GEOGRAFICO 11 MOLISE - AREA CAMPOBASSO



**PIANO DI RIORGANIZZAZIONE DELLA RETE OSPEDALIERA  
REGIONALE PER EMERGENZA COVID-19 (D.L. N. 34/2020 - D.C.A.  
N. 48 DEL 14.07.2020 - INTERVENTI DI ADEGUAMENTO DEL  
PRONTO SOCCORSO DEL P.O CARDARELLI DI CAMPOBASSO**

## PROGETTO DI FATTIBILITA' TECNICA ECONOMICA

RT- Progettisti  
Capogruppo:  
MASTELLONE di CASTELEVETERE ENGINEERING S.r.l.  
Mandanti:  
ARCHITECNA ENGINEERING S.r.l.  
Ing. Erica Proietti

Responsabile del Procedimento:

Ing Francesco Volpe

ELABORATO:

**Quadro Economico**

ELABORATO:

**B**

SCALA:

—

DATA:

MARZO 2023

REDAZIONE:

Arch. P. Rizzo

VERIFICA:

Arch. S. Fulci

APPROVAZIONE:

Ing. F. Mastellone

EMESSO PER:

REV.:

01

## INTERVENTO n. 1 - ADEGUAMENTO PRONTO SOCCORSO DELL'OSPEDALE "A. CARDARELLI" DI CAMPOBASSO

<b>A) LAVORI</b>			
	Importo totale dei lavori		€ 569 606,40
<b>B) SOMME A DISPOSIZIONE DELL' AMMINISTRAZIONE :</b>			
B 1	Imprevisti		€ 37 250,83
B 2	Lavori in economia e oneri per il conferimento a discarica		€ 37 250,83
B 3	Adeguamento modulo prefabbricato di Terapia Intensiva, comprensivo di IVA		€ 32 000,00
B 4	Spese per accertamenti di laboratorio e verifiche tecniche previste dal capitolato speciale d'appalto, collaudo tecnico amministrativo, collaudo statico ed altri eventuali collaudi specialistici		€ 34 176,39
B 5	Spese per incentivi ex art. 92 d.lgs. 163/05		€ 11 392,13
B 6	Spese tecniche per progettazione direzione lavori e coordinamento della sicurezza		€ 68 352,77
B 7	IVA ed eventuali altre imposte		
B 7.1	I.V.A. su A	10,00%	€ 56 960,64
B 7.2	I.V.A. su B1 e B2	10,00%	€ 7 450,17
B 7.3	CNPAIA 4% su B4		€ 1 367,06
B 7.4	CNPAIA 4% su B6		€ 2 734,11
B 7.5	I.V.A. su B3 e su CNPAIA B.7.3	22,00%	€ 7 819,56
B 7.6	I.V.A. su B5 e su CNPAIA B.7.4	22,00%	€ 15 639,11
	<b>Totale IVA e Imposte</b>		<b>€ 91 970,65</b>
	<b>TOTALE SOMME A DISPOSIZIONE AMMINISTRAZIONE</b>		<b>€ 312 393,60</b>
	<b>TOTALE (A+B)</b>		<b>€ 882 000,00</b>

 RESIRNEMMOLISE GIUNTA REGIONALE  
 Protocollo Arrivo N. 33936/2023 del 24-03-2023  
 Direzione Regionale  
 Copia Documento



*Presidenza del Consiglio dei Ministri*

COMMISSARIO STRAORDINARIO PER L'ATTUAZIONE E IL COORDINAMENTO  
DELLE MISURE SANITARIE DI CONTENIMENTO E CONTRASTO DELL'EMERGENZA  
EPIDEMIOLOGICA COVID -19

## ACCORDO QUADRO LOTTO GEOGRAFICO 11 MOLISE - AREA CAMPOBASSO



**PIANO DI RIORGANIZZAZIONE DELLA RETE OSPEDALIERA REGIONALE PER EMERGENZA COVID-19 (D.L. N. 34/2020 - D.C.A. N. 48 DEL 14.07.2020 - INTERVENTI DI ADEGUAMENTO DEL PRONTO SOCCORSO DEL P.O SAN TIMOTEO DI TERMOLI**

## PROGETTO DI FATTIBILITA' TECNICA ECONOMICA

RT- Progettisti  
Capogruppo:  
MASTELLONE di CASTELEVETERE ENGINEERING S.r.l.  
Mandanti:  
ARCHITECNA ENGINEERING S.r.l.  
Ing. Erica Proietti

Responsabile del Procedimento:

Ing. Francesco Volpe

ELABORATO:

**Relazione Descrittiva  
e Stima sommaria**

ELABORATO:

**A**

SCALA:

—

DATA:

MARZO 2023

REDAZIONE:

Arch. P. Rizzo

VERIFICA:

Arch. S. Fulci

APPROVAZIONE:

Ing. F. Mastellone

EMESSO PER:

REV.:

—

## PRONTO SOCCORSO TERMOLI

### ➤ STATO DI FATTO

La zona di interesse è ubicata al piano terra ed ha una superficie di circa 113 mq (sup. lorda). Nella configurazione di stato di fatto l'attuale Camera Calda ha una superficie di 211 mq e nelle aree tra quest'ultima e l'attuale modulo prefabbricato di T.I. sono presenti un disimpegno e due stanze di visita ecografica e studio medico.

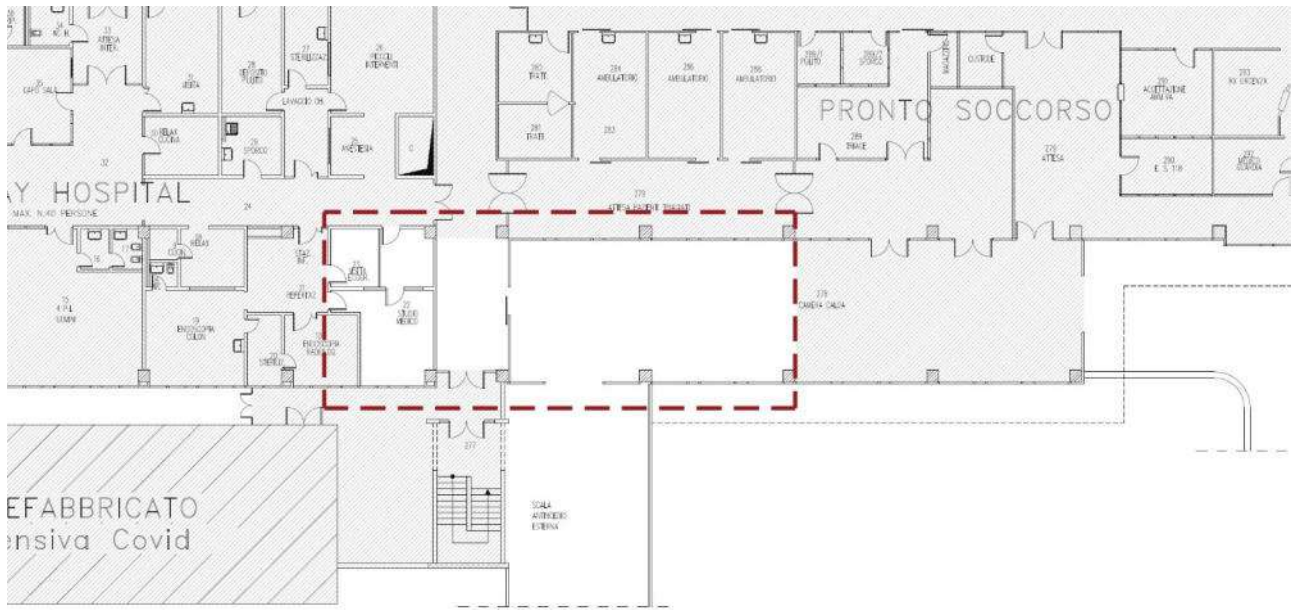

### ➤ PROPOSTA PROGETTUALE

Verrà divisa in due l'attuale camera calda realizzando una partizione interna con un portone con serranda scorrevole che, in condizioni normali, resterà sempre aperto, mentre in caso di pandemia verrà chiuso realizzando quindi due camere calde indipendenti. Verrà inoltre realizzata la chiusura a mezzo di porta del corridoio alla sinistra dell'ingresso della nuova camera calda covid e realizzati infine due nuove stanze per la vestizione e svestizione dei DPI da parte del personale medico.

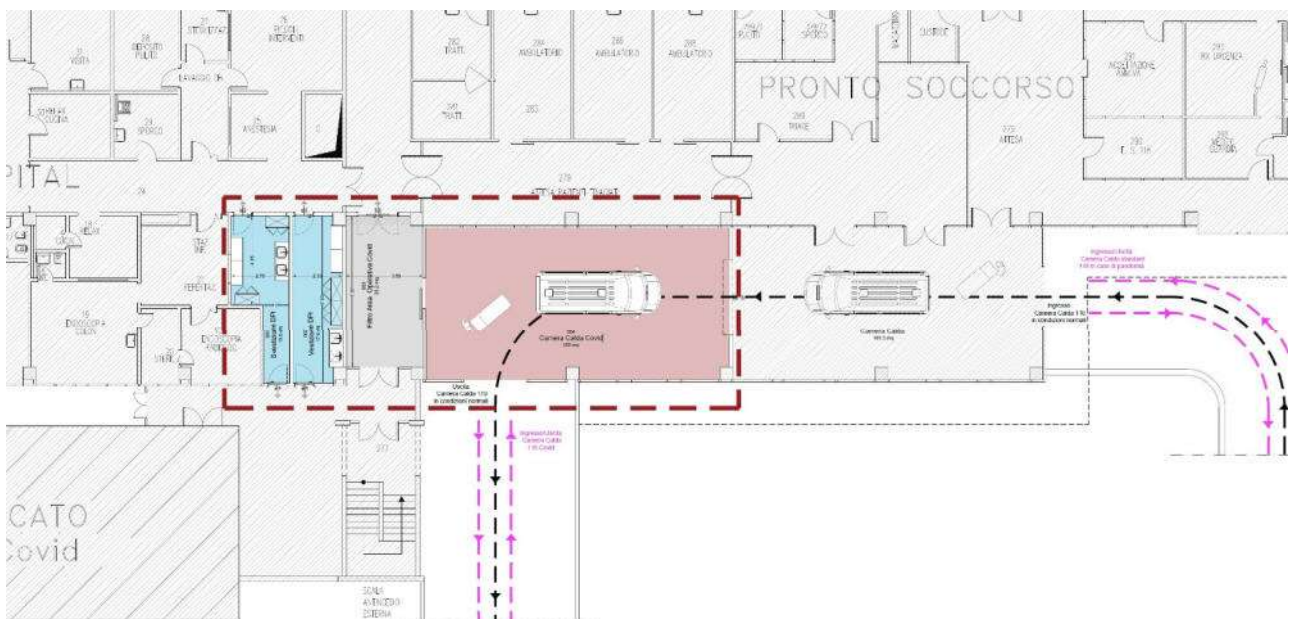

In sintesi, le lavorazioni previste sono le seguenti:

- Interventi di demolizioni e rimozioni di porzione delle tramezzature esistenti;
- realizzazione di tramezzature in doppia lastra di cartongesso con interposta struttura metallica e isolante termico in fibre minerali;
- rimozione e rifacimento delle pavimentazioni interne nei locali oggetto di ristrutturazione;
- rimozione dei vecchi rivestimenti e rifacimento degli stessi con cloruro di polivinile fino al controsoffitto;
- rimozione e rifacimento dei controsoffitti esistenti con pannelli in alluminio;
- rimozione e sostituzione delle porte interne nell'area oggetto di ristrutturazione;
- rimozione e rifacimento dell'impiantistica meccanica sia relativa alla climatizzazione, idrica e ai gas medicali delle aree in oggetto;
- rimozione e rifacimento dell'impiantistica inerente sia gli impianti elettrici che speciali;
- partizione verticale dell'attuale Camera Calda;
- conferimento dei materiali provenienti dalle demolizioni (tramezzi, pavimenti controsoffitti, infissi ecc.) a discarica autorizzata.

Per la realizzazione di tali interventi l'importo dei lavori stimato previsto ammonterebbe a € 203.456,00 ed è splittato come di seguito elencato

Distinta superfici utili		DEGENZE	CONNETTIVO O DEGENZE	AMBULATORI	UFFICI E SPAZI PERSONALE MEDICO	CONNETTIVO	SERVIZI IGIENICI LOC. TECNICI DEPOSITI, ECC.	Totali
Piano Terra	mq	0	0	0	33,2	69,6	0	<b>102,8</b>
Tot mq	mq	<b>0</b>	<b>0</b>	<b>0</b>	<b>33,2</b>	<b>69,6</b>	<b>0</b>	<b>113,0</b>

Stima lavori	Edile	Strutture	Elettrico	Termo meccanico		
		550,00 €	90,00 €	560,00 €	600,00 €	€/mq
	62.167,11 €	10.172,80 €	63.297,42 €	67.818,67 €	Tot €	<b>203.456,00 €</b>



KEYPLAN

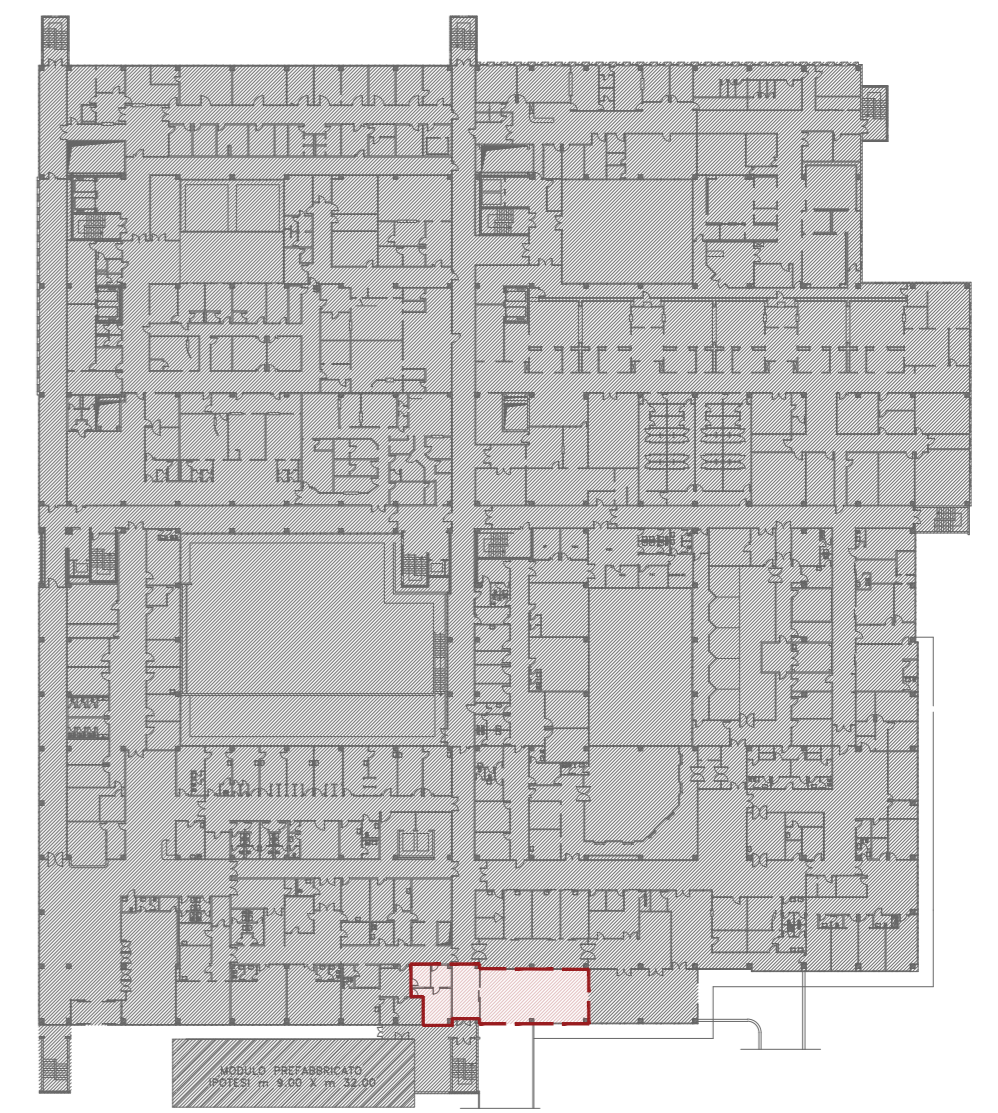

LEGENDA

ZONA DI INTERVENTO





*Presidenza del Consiglio dei Ministri*  
 COMMISSARIO STRAORDINARIO PER L'ATTUAZIONE E IL COORDINAMENTO  
 DELLE MISURE SANITARIE DI CONTENIMENTO E CONTRASTO DELL'EMERGENZA  
 EPIDEMIOLOGICA COVID-19

**ACCORDO QUADRO LOTTO GEOGRAFICO 11 MOLISE - AREA CAMPOBASSO**



**PIANO DI RIORGANIZZAZIONE DELLA RETE OSPEDALIERA REGIONALE PER EMERGENZA COVID-19 (D.L. N. 34/2020 - D.C.A. N. 48 DEL 14.07.2020 - INTERVENTI DI ADEGUAMENTO DEL PRONTO SOCCORSO DEL P.O SAN TIMOTEO DI TERMOLI)**

**PROGETTO DI FATTIBILITA' TECNICA ECONOMICA**

<b>RT- Progettisti</b> Capogruppo: MASTELLONE di CASTELEVETERE ENGINEERING S.r.l. Mandanti: ARCHITECTA ENGINEERING S.r.l. Ing. Erica Proietti	Responsabile del Procedimento: Ing. Francesco Volpe		
ELABORATO: <b>Pianta di Stato di Fatto</b>			
ELABORATO: <input checked="" type="checkbox"/>			
SCALA: —			
DATA: MARZO 2023			
REDAZIONE: Arch. P. Rizzo	VERIFICA: Arch. S. Fulci	APPROVAZIONE: Ing. F. Mastellone	EMESSO PER: REV.: —

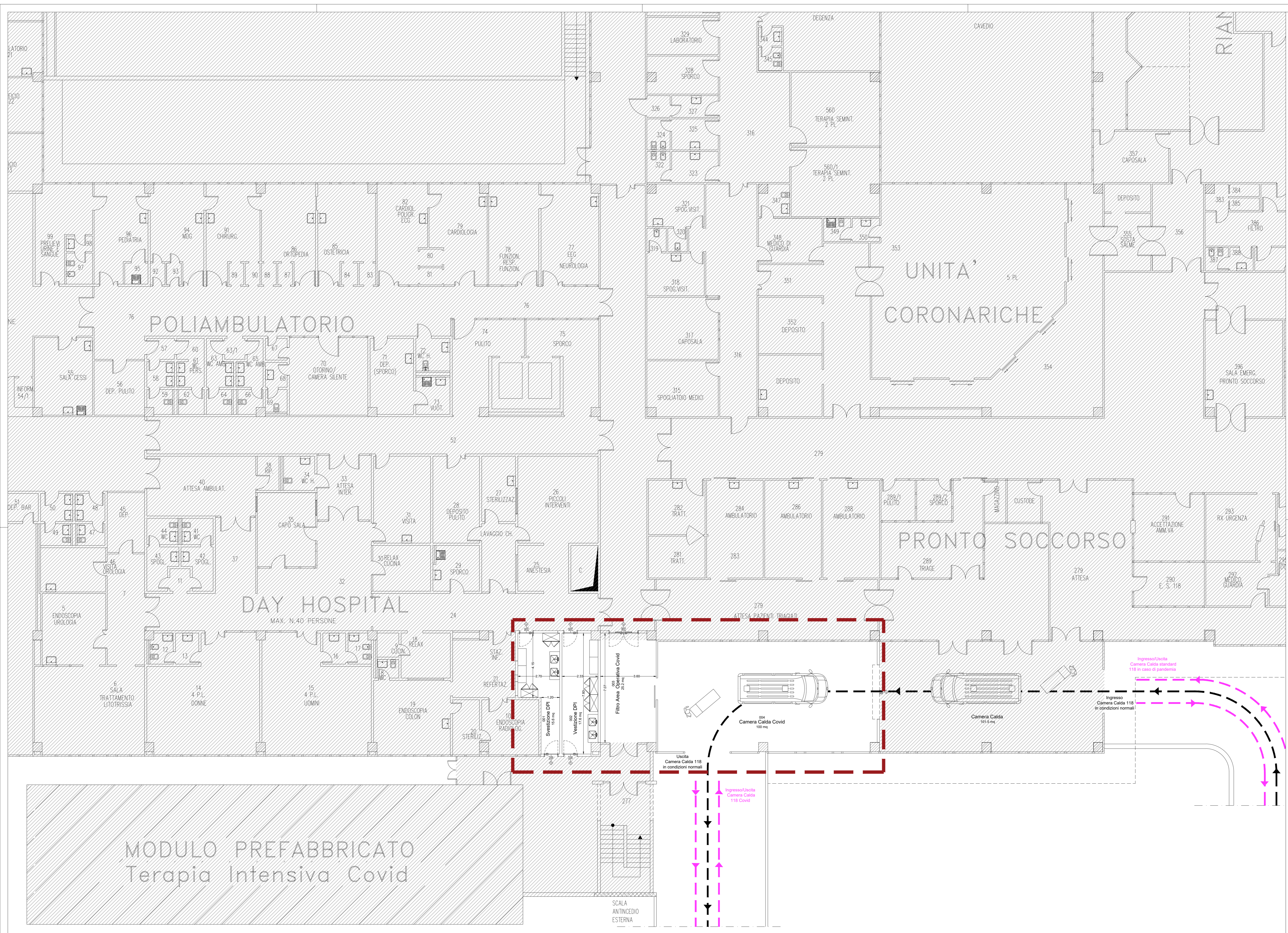

### KEYPLAN

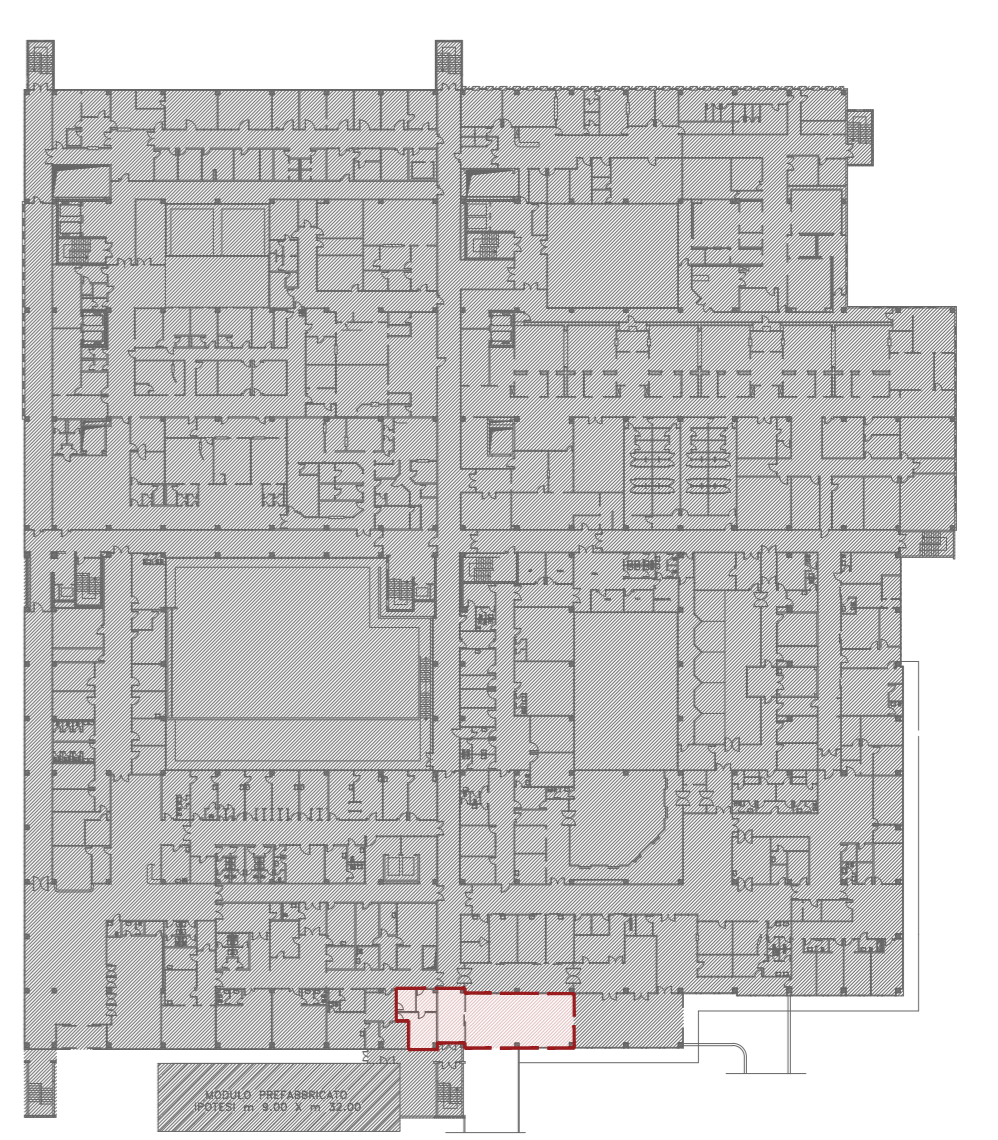

### LEGENDA

- ZONA DI INTERVENTO
- PERCORSO AMBULANZA IN CONDIZIONI NORMALI
- PERCORSO AMBULANZA IN CONDIZIONI DI PANDEMIA
- CAMERA CALDA COVID
- VESTIZIONE E SVESTIZIONE DPI PERSONALE MEDICO
- FILTRO AREA OPERATIVA COVID

*Presidenza del Consiglio dei Ministri*  
 COMMISSARIO STRAORDINARIO PER LA TUTELA E IL COORDINAMENTO DELLE MISURE SANITARIE DI CONTENIMENTO E CONTRASTO DELL'EMERGENZA EPIDEMIOLOGICA COVID-19

#### ACCORDO QUADRO LOTTO GEOGRAFICO 11 MOLISE - AREA CAMPOBASSO



### PIANO DI RIORGANIZZAZIONE DELLA RETE OSPEDALIERA REGIONALE PER EMERGENZA COVID-19 (D.L. N. 34/2020 - D.C.A. N. 48 DEL 14.07.2020 - INTERVENTI DI ADEGUAMENTO DEL PRONTO SOCCORSO DEL P.O. SAN TIMOTEO DI TERMOLI)

#### PROGETTO DI FATTIBILITA' TECNICA ECONOMICA

RT - Progettisti Capogruppo: <b>MASTELLONE di CASTELEVETERE ENGINEERING S.r.l.</b> Mandanti: <b>ARCHITECTA ENGINEERING S.r.l.</b> Ing. Erica Proietti		Responsabile del Procedimento: <b>Ing. Francesco Volpe</b>
ELABORATO: <b>Proposta layout di progetto</b>		ELABORATO: - SCALA: - DATA: MARZO 2023
REDAZIONE: Arch. P. Rizzo	VERIFICA: Arch. S. Fulci	APPROVAZIONE: Ing. F. Mastellone
EMESSE PER: -		REV.: -



*Presidenza del Consiglio dei Ministri*

COMMISSARIO STRAORDINARIO PER L'ATTUAZIONE E IL COORDINAMENTO  
DELLE MISURE SANITARIE DI CONTENIMENTO E CONTRASTO DELL'EMERGENZA  
EPIDEMIOLOGICA COVID -19

## ACCORDO QUADRO LOTTO GEOGRAFICO 11 MOLISE - AREA CAMPOBASSO



**PIANO DI RIORGANIZZAZIONE DELLA RETE OSPEDALIERA REGIONALE PER EMERGENZA COVID-19 (D.L. N. 34/2020 - D.C.A. N. 48 DEL 14.07.2020 - INTERVENTI DI ADEGUAMENTO DEL PRONTO SOCCORSO DEL P.O SAN TIMOTEO DI TERMOLI**

## PROGETTO DI FATTIBILITA' TECNICA ECONOMICA

RT- Progettisti  
Capogruppo:  
MASTELLONE di CASTELEVETERE ENGINEERING S.r.l.  
Mandanti:  
ARCHITECNA ENGINEERING S.r.l.  
Ing. Erica Proietti

Responsabile del Procedimento:

Ing. Francesco Volpe

ELABORATO:

**Quadro Economico**

ELABORATO:

**B**

SCALA:

—

DATA:

MARZO 2023

REDAZIONE:

Arch. P. Rizzo

VERIFICA:

Arch. S. Fulci

APPROVAZIONE:

Ing. F. Mastellone

EMESSO PER:

REV.:

01

## INTERVENTO n. 3 - ADEGUAMENTO PRONTO SOCCORSO DELL'OSPEDALE "SAN TIMOTEO" DI TERMOLI

<b>A) LAVORI</b>			
	Importo totale dei lavori	€	203 456,00
<b>B) SOMME A DISPOSIZIONE DELL' AMMINISTRAZIONE :</b>			
<b>B 1</b>	Imprevisti	€	9 318,31
<b>B 2</b>	Lavori in economia e oneri per il conferimento a discarica	€	9 318,31
<b>B 3</b>	Adeguamento modulo prefabbricato di Terapia Intensiva, comprensivo di IVA	€	70 000,00
<b>B 4</b>	Spese per accertamenti di laboratorio e verifiche tecniche previste dal capitolato speciale d'appalto, collaudo tecnico amministrativo, collaudo statico ed altri eventuali collaudi specialistici	€	16 276,48
<b>B 5</b>	Spese per incentivi ex art. 92 d.lgs. 163/05	€	4 069,12
<b>B 6</b>	Spese tecniche per progettazione direzione lavori e coordinamento della sicurezza	€	24 414,72
<b>B 7</b>	IVA ed eventuali altre imposte		
<b>B 7.1</b>	I.V.A. su A	10,00%	€ 20 345,60
<b>B 7.2</b>	I.V.A. su B1 e B2	10,00%	€ 1 863,66
<b>B 7.3</b>	CNPAIA 4% su B4		€ 651,06
<b>B 7.4</b>	CNPAIA 4% su B6		€ 976,59
<b>B 7.5</b>	I.V.A. su B3 e su CNPAIA B.7.3	22,00%	€ 3 724,06
<b>B 7.6</b>	I.V.A. su B5 e su CNPAIA B.7.4	22,00%	€ 5 586,09
	<b>Totale IVA e Imposte</b>		<b>€ 33 147,07</b>
	<b>TOTALE SOMME A DISPOSIZIONE AMMINISTRAZIONE</b>		<b>€ 166 544,00</b>
	<b>TOTALE (A+B)</b>		<b>€ 370 000,00</b>

 RESIRNEMMOLISE GIUNTA REGIONALE  
 Protocollo Arrivo N. 53979/2023 del 24-03-2023  
 Direzione Generale  
 Ufficio Copia Documentazione



*Presidenza del Consiglio dei Ministri*

COMMISSARIO STRAORDINARIO PER L'ATTUAZIONE E IL COORDINAMENTO  
DELLE MISURE SANITARIE DI CONTENIMENTO E CONTRASTO DELL'EMERGENZA  
EPIDEMIOLOGICA COVID -19

## ACCORDO QUADRO LOTTO GEOGRAFICO 11 MOLISE - AREA CAMPOBASSO



### PIANO DI RIORGANIZZAZIONE DELLA RETE OSPEDALIERA REGIONALE PER EMERGENZA COVID-19 (D.L. N. 34/2020 - D.C.A. N. 48 DEL 14.07.2020 - INTERVENTI DI ADEGUAMENTO DEL PRONTO SOCCORSO DEL P.O VENEZIALE DI ISERNIA

### PROGETTO DI FATTIBILITA' TECNICA ECONOMICA

RT- Progettisti  
Capogruppo:  
MASTELLONE di CASTELEVETERE ENGINEERING S.r.l.  
Mandanti:  
ARCHITECNA ENGINEERING S.r.l.  
Ing. Erica Proietti

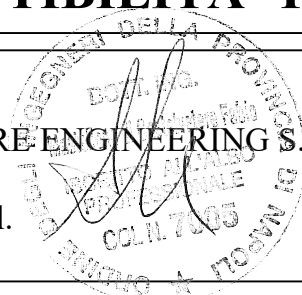

Responsabile del Procedimento:

Ing Francesco Volpe

ELABORATO:

**Relazione Descrittiva  
e Stima sommaria**

ELABORATO:

**A**

SCALA:

—

DATA:

MARZO 2023

REDAZIONE:

Arch. P. Rizzo

VERIFICA:

Arch. S. Fulci

APPROVAZIONE:

Ing. F. Mastellone

EMESSO PER:

REV.: 1

AGOSTO 2023

## PRONTO SOCCORSO ISERNIA

### ➤ STATO DI FATTO

La zona di interesse è ubicata al piano terra. Nella configurazione di stato di fatto l'attuale modulo prefabbricato destinato a pazienti COVID non possiede un'ideale zona filtro per l'ingresso dei pazienti. Il modulo prefabbricato, attrezzato per una terapia intensiva per pazienti COVID necessita delle certificazioni statiche/sismiche e antincendio e non ha un ingresso diretto per i pazienti. Inoltre l'ingresso attuale del pronto soccorso non è dotato di una camera calda ma solo di una pensilina che delimita lo spazio riservato all'arrivo delle autoblancche in emergenza.



*Figura 1 - Stato di fatto*

### ➤ PROPOSTA PROGETTUALE

La proposta progettuale è finalizzata ad ottenere le certificazioni statica/sismica e antincendio per il modulo prefabbricato ed inoltre a dotarlo di un percorso sanitario separato, esclusivo per i pazienti COVID affinché possano accedere direttamente alla terapia intensiva esistente.

Per realizzare questo percorso sanitario si prevede la realizzazione una nuova zona filtro, antistante al modulo prefabbricato per la T.I. Covid, anch'essa con struttura prefabbricata, da realizzare sul lato sinistro del modulo.

Questa soluzione prevede un accesso diretto delle ambulanze nei pressi del modulo tramite un percorso carrabile che si sviluppa al lato sinistro dell'attuale accesso all'esistente pronto soccorso.

La proposta prevede anche la creazione di una camera calda realizzata chiudendo con pareti verticali l'attuale tettoia di accesso al pronto soccorso, completa dei necessari impianti. La camera calda sarà dotata di due porte telescopiche ad apertura rapida per l'ingresso e l'uscita delle ambulanze.

In sintesi, le lavorazioni previste sono le seguenti:

- Demolizione del piccolo disimpegno di accesso al modulo prefabbricato e trasporto a rifiuto del materiale di risulta. Realizzazione di filtro chiuso, antistante la nuova area Covid di Terapia Intensiva mediante montanti e traverse metallici e pannellature cieche costituite da pannelli coibentati costituiti da doppia lamiera in alluminio verniciato e strato isolante in resine espansive rigide, compreso impianto elettrico e termico
- Chiusura verticale con struttura prefabbricata nell'attuale Camera Calda mediante montanti e traverse metallici e pannellature cieche costituite da pannelli coibentati costituiti da doppia lamiera in alluminio verniciato e strato isolante in resine espansive rigide, compreso impianto elettrico ed impianto di estrazione.

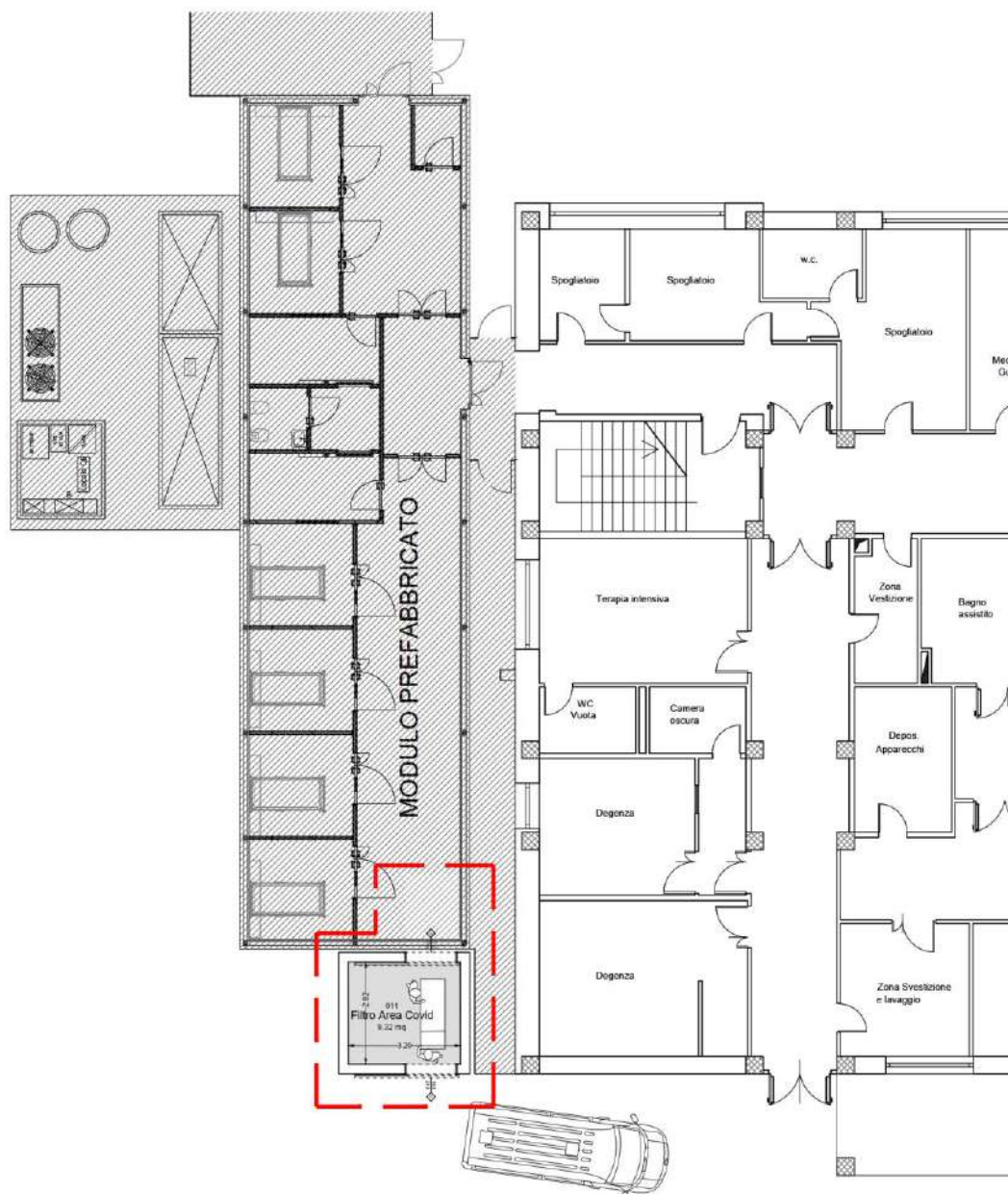

**Figura 2 - Realizzazione filtro per modulo prefabbricato accoglienza COVID**



Figura 3 - Realizzazione camera calda



Per la realizzazione di tali interventi l'importo dei lavori stimato previsto ammonta a € 103.000,00 ed è splittato come di seguito elencato.

	Descrizione intervento	Costo	Totale
1	Realizzazione di filtro chiuso, antistante la nuova area Covid di Terapia Intensiva mediante montanti e traverse metallici e pannellature cieche costituite da pannelli coibentati costituiti da doppia lamiera in alluminio verniciato e strato isolante in resine espanse rigide, compreso impianto elettrico e termico	42.0000 €	
2	Chiusura verticale con struttura prefabbricata nell'attuale Camera Calda mediante mediante montanti e traverse metallici e pannellature cieche costituite da pannelli coibentati costituiti da doppia lamiera in alluminio verniciato e strato isolante in resine espanse rigide, compreso impianto elettrico ed impianto di estrazione.	61.000 €	
			<b>103.000,00 €</b>

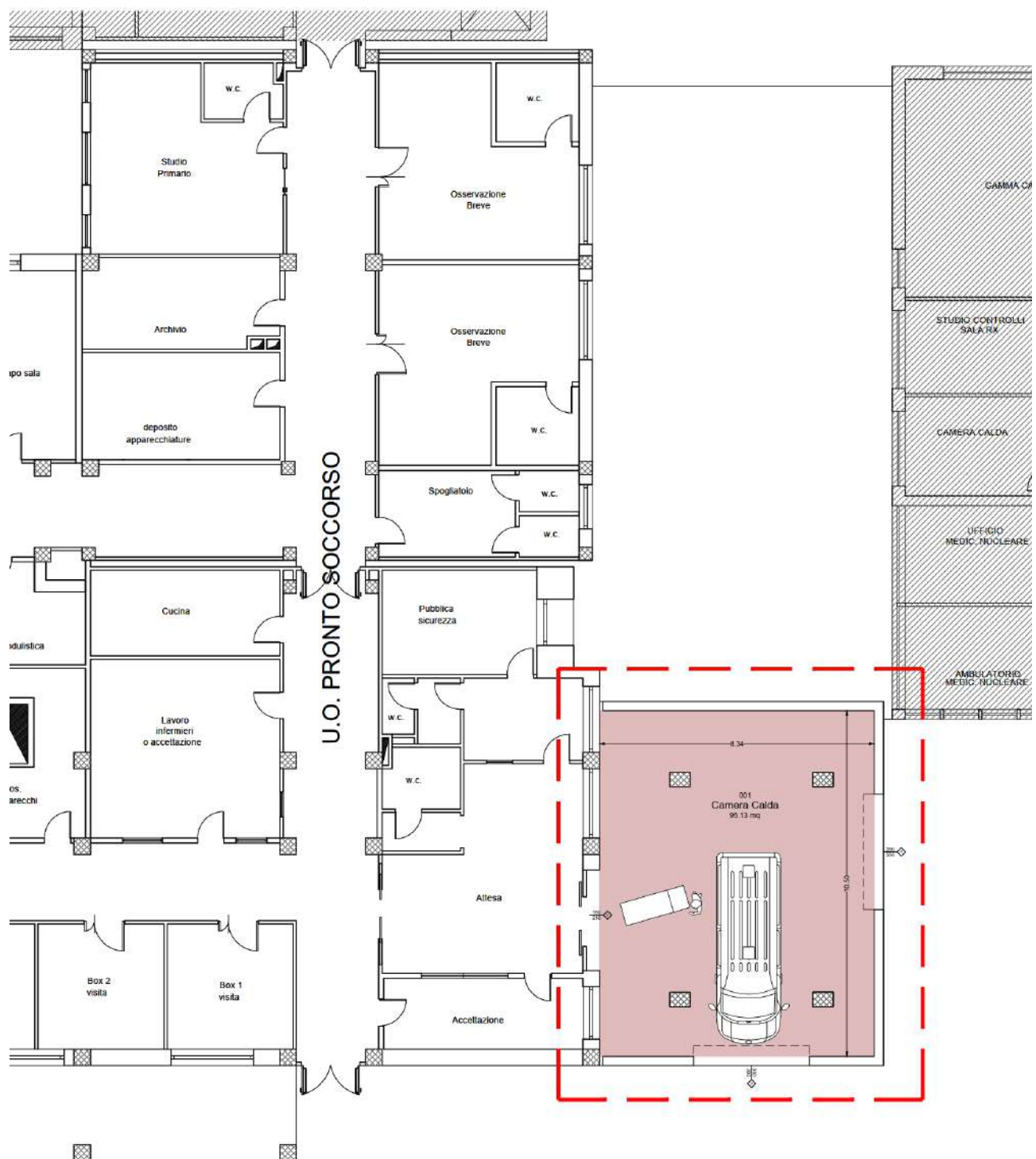
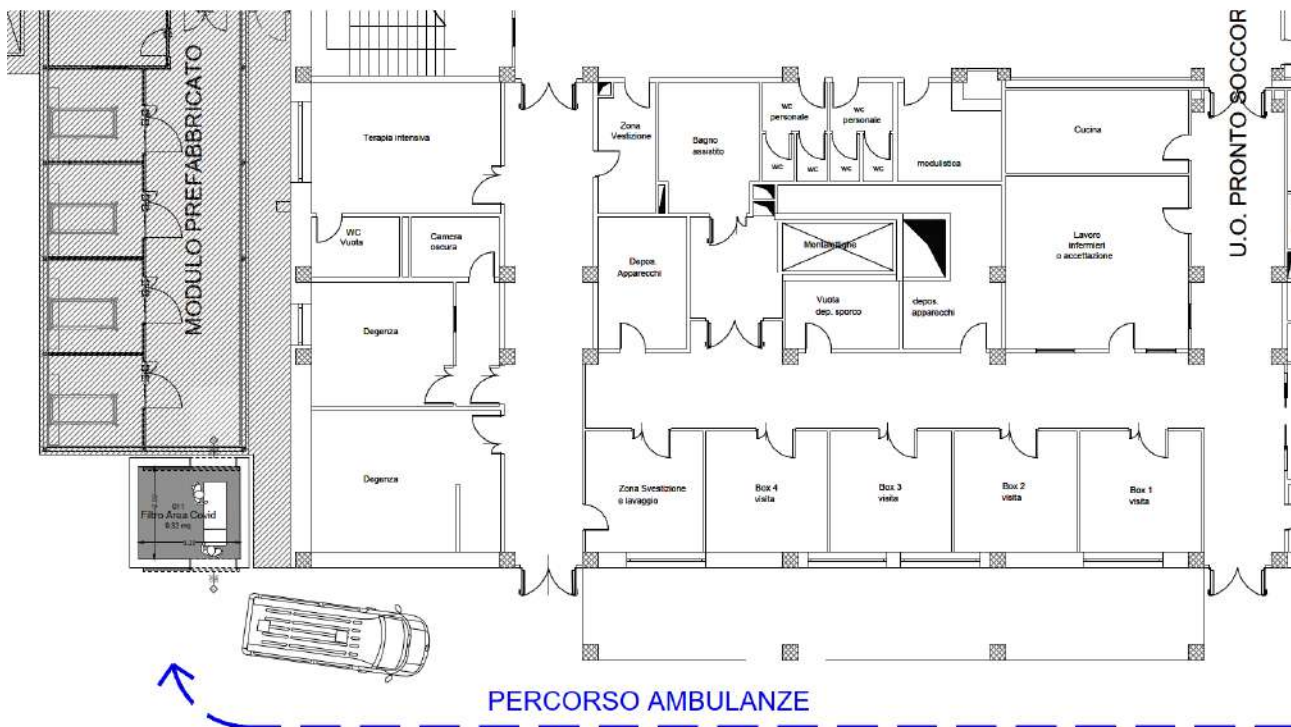
REGIONE MOLISE GIUNTA REGIONALE  
Protocollato Amministrativo N. 18555/80/20223 dell' 22/5-08-20223  
Allegato 73 - Clapsia Documenta Documento

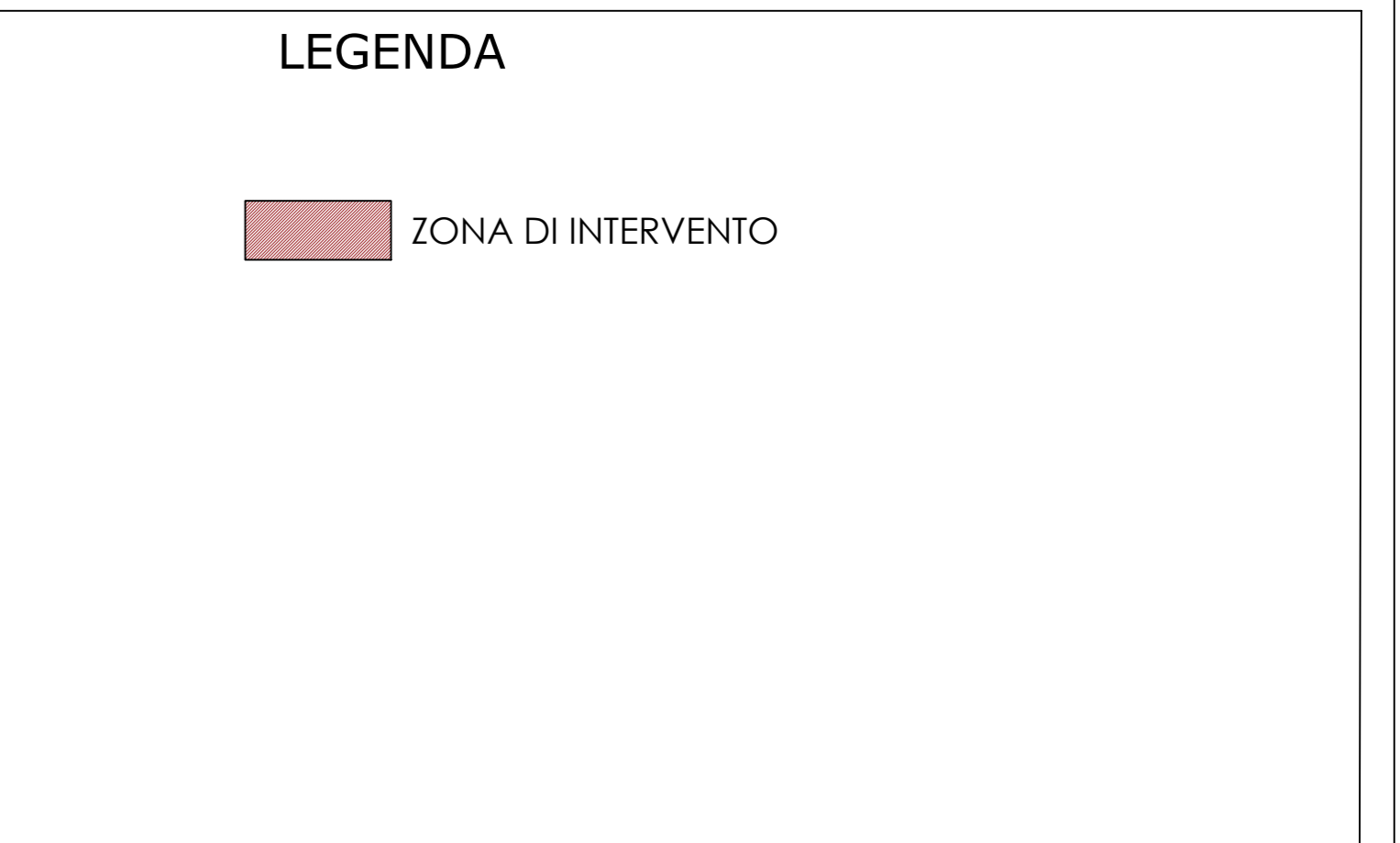
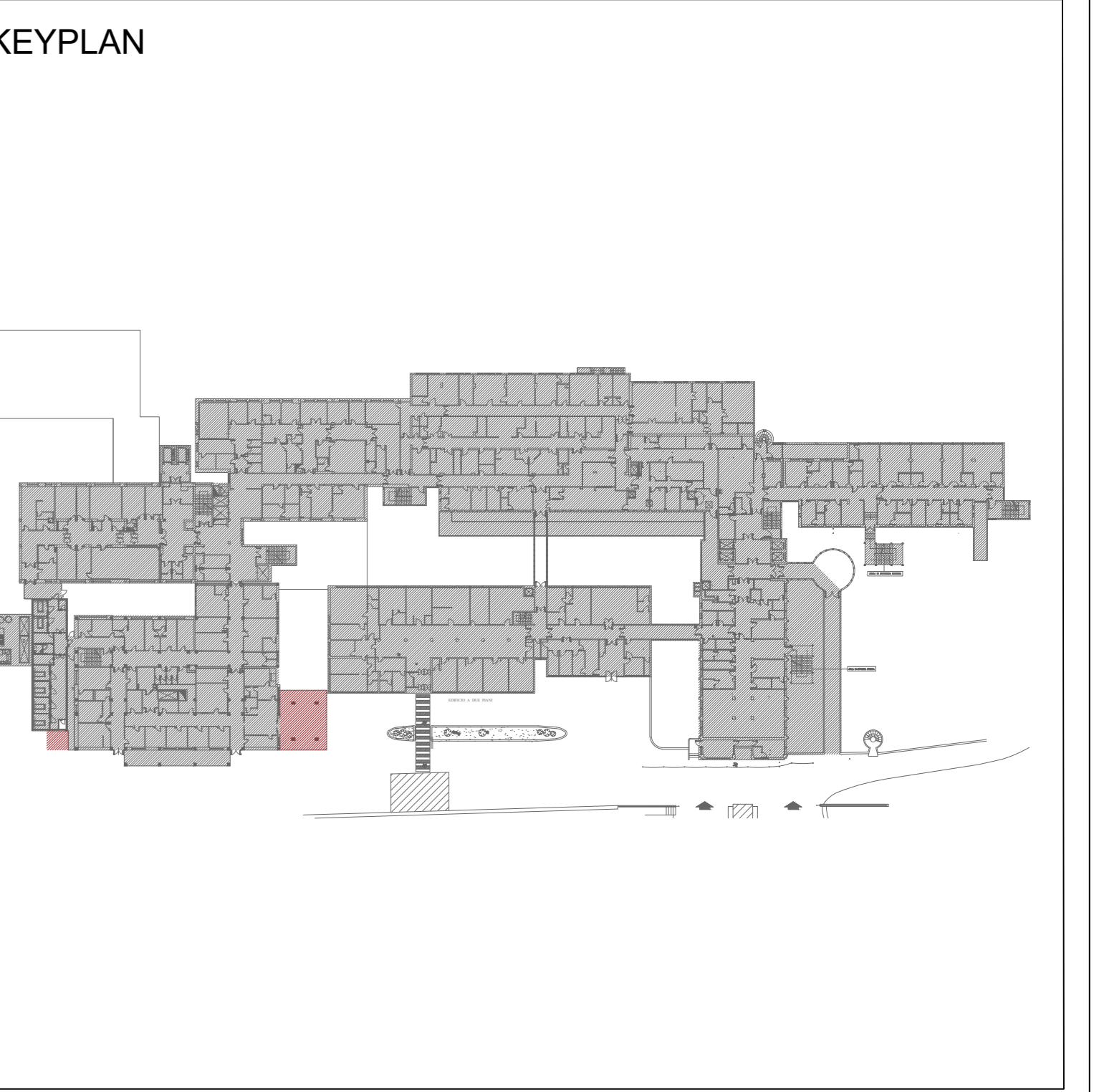

ACCORDO QUADRO LOTTO GEOGRAFICO 11 MOLISE - AREA CAMPOBASSO



**PIANO DI RIORGANIZZAZIONE DELLA RETE OSPEDALIERA REGIONALE PER EMERGENZA COVID-19 (D.L. N. 34/2020 - D.C.A. N. 48 DEL 14.07.2020 - INTERVENTI DI ADEGUAMENTO DEL PRONTO SOCCORSO DEL P.O. VENEZIALE DI ISERNIA)**

**PROGETTO DI FATTIBILITA' TECNICA ECONOMICA**

RT- Progettisti Capogruppo: MASTELLONE DI CASTELEVETERE ENGINEERING S.r.l.	Responsabile del Procedimento: Ing. Francesco Volpe
Mandanti: ARCHITECNA ENGINEERING S.r.l. Ing. Erica Proietti	

ELABORATO: <b>Pianta di Stato di Fatto</b>	ELABORATO: <b>1</b>
	SCALA: -
	DATA: MARZO 2023

REDAZIONE: Arch. P. Rizzo	VERIFICA: Arch. S. Fulci	APPROVAZIONE: Ing. F. Mastellone	EMESSO PER: REV.:
------------------------------	-----------------------------	-------------------------------------	----------------------





*Presidenza del Consiglio dei Ministri*

COMMISSARIO STRAORDINARIO PER L'ATTUAZIONE E IL COORDINAMENTO  
DELLE MISURE SANITARIE DI CONTENIMENTO E CONTRASTO DELL'EMERGENZA  
EPIDEMIOLOGICA COVID -19

## ACCORDO QUADRO LOTTO GEOGRAFICO 11 MOLISE - AREA CAMPOBASSO



**PIANO DI RIORGANIZZAZIONE DELLA RETE OSPEDALIERA  
REGIONALE PER EMERGENZA COVID-19 (D.L. N. 34/2020 - D.C.A.  
N. 48 DEL 14.07.2020 - INTERVENTI DI ADEGUAMENTO DEL  
PRONTO SOCCORSO DEL P.O VENEZIALE DI ISERNIA**

## PROGETTO DI FATTIBILITA' TECNICA ECONOMICA

RT- Progettisti  
Capogruppo:  
MASTELLONE di CASTELEVETERE ENGINEERING S.r.l.  
Mandanti:  
ARCHITECNA ENGINEERING S.r.l.  
Ing. Erica Proietti

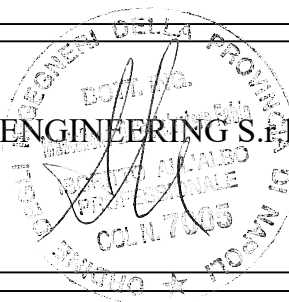

Responsabile del Procedimento:

Ing Francesco Volpe

ELABORATO:

**Quadro Economico**

ELABORATO:

**B**

SCALA:

—

DATA:

MARZO 2023

REDAZIONE:

Arch. P. Rizzo

VERIFICA:

Arch. S. Fulci

APPROVAZIONE:

Ing. F. Mastellone

EMESSO PER:

REV.: 1  
AGOSTO 2023

## INTERVENTO n. 2 - ADEGUAMENTO PRONTO SOCCORSO DELL'OSPEDALE "VENEZIALE" DI ISERNIA

<b>A)</b>	<b>LAVORI</b>		
	Importo totale dei lavori	€	103 000,00
<b>B)</b>	<b>SOMME A DISPOSIZIONE DELL' AMMINISTRAZIONE :</b>		
<b>B 1</b>	Imprevisti	€	7 106,77
<b>B 2</b>	Lavori in economia e oneri per il conferimento a discarica	€	10 300,00
<b>B 3</b>	Adeguamento modulo prefabbricato di Terapia Intensiva, comprensivo di IVA	€	70 000,00
<b>B 4</b>	Spese per accertamenti di laboratorio e verifiche tecniche previste dal capitolato speciale d'appalto, collaudo tecnico amministrativo, collaudo statico ed altri eventuali collaudi specialistici	€	6 180,00
<b>B 5</b>	Spese per incentivi ex art. 92 d.lgs. 163/05	€	2 060,00
<b>B 6</b>	Spese tecniche per progettazione direzione lavori e coordinamento della sicurezza	€	12 360,00
<b>B 7</b>	IVA ed eventuali altre imposte		
<b>B 7.1</b>	I.V.A. su A	10,00%	€ 10 300,00
<b>B 7.2</b>	I.V.A. su B1 e B2	10,00%	€ 1 740,68
<b>B 7.3</b>	CNPAIA 4% su B4		€ 247,20
<b>B 7.4</b>	CNPAIA 4% su B6		€ 494,40
<b>B 7.5</b>	I.V.A. su B4 e su CNPAIA B.7.3	22,00%	€ 1 413,98
<b>B 7.6</b>	I.V.A. su B6 e su CNPAIA B.7.4	22,00%	€ 2 827,97
	<b>Totale IVA e Imposte</b>		<b>€ 17 024,23</b>
	<b>TOTALE SOMME A DISPOSIZIONE AMMINISTRAZIONE</b>		<b>€ 125 031,00</b>
	<b>T O T A L E (A+B)</b>		<b>€ 228 031,00</b>

## RIEPILOGO TABELLE INPUT RIMODULATE

Cod. Regione	Regione	Importo a disposizione della regione MOLISE previsto da Tabella 5 Circolare del Ministero della salute n. 11254 del 29 maggio 2020						
140	MOLISE	Importo per fabbisogno posti letto Terapia Intensiva	Importo per fabbisogno posti letto terapia semi-intensiva	Importo per fabbisogno aggiuntivo emergenza-urgenza (DEA+PS)	Importo per fabbisogno aggiuntivo emergenza territoriale (DEA II LIVELLO)	Totale		
		<i>a</i>	<i>b</i>	<i>c</i>	<i>d</i>	<i>e=a+b+c+d</i>		
		€ 2.425.360,00	€ 2.989.729,00	€ 1.480.031,00	€ 75.449,00	€ 6.970.569,00		
<b>Importo a disposizione della regione MOLISE(ultima rimodulazione APPROVATA con Decreto ammesso alla registrazione della Corte dei Conti con il n. 1643 del 27/05/2022)</b>								
		Importo per fabbisogno posti letto Terapia Intensiva (€)	Importo per fabbisogno posti letto terapia semi-intensiva (€)	Importo per fabbisogno aggiuntivo emergenza-urgenza (DEA+PS) (€)	Importo per fabbisogno aggiuntivo emergenza territoriale (DEA II LIVELLO) (€)	Totale	N. posti letto di terapia intensiva (Tab. 2 piano approvato)	N. Posti letto di terapia semi-intensiva (Tab. 2 piano approvato)
		<i>a</i>	<i>b</i>	<i>c</i>	<i>d</i>	<i>e=a+b+c+d</i>	<i>f</i>	<i>g</i>
		€ 4.359.089,00		€ 2.536.031,00	€ 75.449,00	€ 6.970.569,00	14	21
<b>PROPOSTA DI RIMODULAZIONE</b>								
<b>QUADRO ECONOMICO</b>								
		Importo per fabbisogno posti letto Terapia Intensiva (€)	Importo per fabbisogno posti letto terapia semi-intensiva (€)	Importo per fabbisogno aggiuntivo emergenza-urgenza (DEA+PS) (€)	Importo per fabbisogno aggiuntivo emergenza territoriale (DEA II LIVELLO) (€)	Totale		
		<i>a</i>	<i>b</i>	<i>c</i>	<i>d</i>	<i>e=a+b+c+d</i>		
		€ 8.898.793,00		€ 1.480.031,00	€ 75.640,00	€ 10.454.464,00		
<b>QUADRO FINANZIARIO</b>								
<b>QUADRO FINANZIARIO COMPLESSIVO</b>								
		Importo per fabbisogno posti letto Terapia Intensiva (€)	Importo per fabbisogno posti letto terapia semi-intensiva (€)	Importo per fabbisogno aggiuntivo emergenza-urgenza (DEA+PS) (€)	Importo per fabbisogno aggiuntivo emergenza territoriale (DEA II LIVELLO) (€)	Totale	N. posti letto di terapia intensiva (Tab. 2 rimodulata)	N. Posti letto di terapia semi-intensiva (Tab. 2 rimodulata)
		<i>a</i>	<i>b</i>	<i>c</i>	<i>d</i>	<i>e=a+b+c+d</i>	<i>f</i>	<i>g</i>
		€ 8.898.793,00		€ 1.480.031,00	€ 75.640,00	€ 10.454.464,00	14	21
<b>Finanziamento a carico dello stato (DL34/2020)</b>								
		Importo per fabbisogno posti letto Terapia Intensiva (€)	Importo per fabbisogno posti letto terapia semi-intensiva (€)	Importo per fabbisogno aggiuntivo emergenza-urgenza (DEA+PS) (€)	Importo per fabbisogno aggiuntivo emergenza territoriale (DEA II LIVELLO) (€)	Totale		
		<i>a</i>	<i>b</i>	<i>c</i>	<i>d</i>	<i>e=a+b+c+d</i>		
		€ 5.415.089,00		€ 1.480.031,00	€ 75.449,00	€ 6.970.569,00		
<b>Cofinanziamenti</b>								
		Importo per fabbisogno posti letto Terapia Intensiva (€)	Importo per fabbisogno posti letto terapia semi-intensiva (€)	Importo per fabbisogno aggiuntivo emergenza-urgenza (DEA+PS) (€)	Importo per fabbisogno aggiuntivo emergenza territoriale (DEA II LIVELLO) (€)	Totale		
		<i>a</i>	<i>b</i>	<i>c</i>	<i>d</i>	<i>e=a+b+c+d</i>		
			€ 3.483.704,00	€ -	€ 191,00	€ 3.483.895,00		
<b>Importo residuo (Differenza tra importo rimodulato e importo a disposizione della regione previsto da Tabella 5 Circolare del Ministero della salute n. 11254 del 29 maggio 2020)</b>							€ -	
<b>Cofinanziamenti previsti dalla Proposta di Rimodulazione</b>							€ 3.483.895,00	

## RIEPILOGO TABELLE DGR RIMODULATE

Cod. Regione	Regione	Importo a disposizione della regione MOLISE previsto da Tabella 5 Circolare del Ministero della salute n. 11254 del 29 maggio 2020					
140	MOLISE	Importo per fabbisogno posti letto Terapia Intensiva	Importo per fabbisogno posti letto terapia semi-intensiva	Importo per fabbisogno aggiuntivo emergenza-urgenza (DEA+PS)	Importo per fabbisogno aggiuntivo emergenza territoriale (DEA II LIVELLO)	Totale	
		<i>a</i>	<i>b</i>	<i>c</i>	<i>d</i>	<i>e=a+b+c+d</i>	
		2.425.360,00 €	2.989.729,00 €	1.480.031,00 €	75.449,00 €	€ 6.970.569,00	
		<b>Importo a disposizione della regione MOLISE(ultima rimodulazione APPROVATA con Decreto ammesso alla registrazione della Corte dei Conti con il n. 1643 del 27/05/2022)</b>					
		Importo per fabbisogno posti letto Terapia Intensiva	Importo per fabbisogno posti letto terapia semi-intensiva	Importo per fabbisogno aggiuntivo emergenza-urgenza (DEA+PS)	Importo per fabbisogno aggiuntivo emergenza territoriale (DEA II LIVELLO)	Totale	N. posti letto di terapia intensiva (Tab. 2 piano approvato)
		<i>a</i>	<i>b</i>	<i>c</i>	<i>d</i>	<i>e=a+b+c+d</i>	<i>f</i>
		€ 4.359.089,00		€ 2.536.031,00	€ 75.449,00	€ 6.970.569,00	14
		<b>PROPOSTA DI RIMODULAZIONE</b>					
		<b>QUADRO ECONOMICO</b>					
		Importo per fabbisogno posti letto Terapia Intensiva	Importo per fabbisogno posti letto terapia semi-intensiva	Importo per fabbisogno aggiuntivo emergenza-urgenza (DEA+PS)	Importo per fabbisogno aggiuntivo emergenza territoriale (DEA II LIVELLO)	Totale	
		<i>a</i>	<i>b</i>	<i>c</i>	<i>d</i>	<i>e=a+b+c+d</i>	
		€ 8.898.793,00		€ 1.480.031,00	€ 75.640,00	€ 10.454.464,00	
		<b>QUADRO FINANZIARIO</b>					
		<b>QUADRO FINANZIARIO COMPLESSIVO</b>					
		Importo per fabbisogno posti letto Terapia Intensiva	Importo per fabbisogno posti letto terapia semi-intensiva	Importo per fabbisogno aggiuntivo emergenza-urgenza (DEA+PS)	Importo per fabbisogno aggiuntivo emergenza territoriale (DEA II LIVELLO)	Totale	N. posti letto di terapia intensiva (Tab. 2 rimodulata)
<i>a</i>	<i>b</i>	<i>c</i>	<i>d</i>	<i>e=a+b+c+d</i>	<i>f</i>		
€ 8.898.793,00		€ 1.480.031,00	€ 75.640,00	€ 10.454.464,00	14		
<b>Finanziamento a carico dello stato (DL34/2020)</b>							
Importo per fabbisogno posti letto Terapia Intensiva	Importo per fabbisogno posti letto terapia semi-intensiva	Importo per fabbisogno aggiuntivo emergenza-urgenza (DEA+PS)	Importo per fabbisogno aggiuntivo emergenza territoriale (DEA II LIVELLO)	Totale			
<i>a</i>	<i>b</i>	<i>c</i>	<i>d</i>	<i>e=a+b+c+d</i>			
€ 5.415.089,00		€ 1.480.031,00	€ 75.449,00	€ 6.970.569,00			
<b>Cofinanziamenti</b>							
Importo per fabbisogno posti letto Terapia Intensiva	Importo per fabbisogno posti letto terapia semi-intensiva	Importo per fabbisogno aggiuntivo emergenza-urgenza (DEA+PS)	Importo per fabbisogno aggiuntivo emergenza territoriale (DEA II LIVELLO)	Totale			
<i>a</i>	<i>b</i>	<i>c</i>	<i>d</i>	<i>e=a+b+c+d</i>			
€ 3.483.704,00		€ -	€ 191,00	€ 3.483.895,00			
Importo <u>residuo</u> (Differenza tra <i>importo rimodulato</i> e <i>importo a disposizione della regione previsto da Tabella 5 Circolare del Ministero della salute n. 11254 del 29 maggio 2020</i> )					€ -		
Cofinanziamenti previsti dalla Proposta di Rimodulazione					€ 3.483.895,00		



corpo di fabbrica esistente

PIANO SEMINTERRATO  
AMBULATORI E DIAGNOSTICA PER IMMAGINI

ABACO MURATURE					
<p><b>M1</b></p> <p>TRAMEZZO CON INTELAIATURA METALLICA RIVESTITA DI CARTONGESSO</p> <p>Spessore muratura: 12,5 cm</p> <p>Pareti divisorie dello spessore totale 12,5 cm, eseguiti con intelaiatura metallica con lamierino zincato dello spessore di 6/10 di mm; rivestimento sulle due facce con doppio lastro di cartongesso.</p>	<p><b>M2</b></p> <p>TRAMEZZATURA SCHERMATA CON LAMINA DI PIOMBO</p> <p>Spessore muratura: 15,0 cm</p> <p>Pareti divisorie dello spessore totale 15 cm, eseguiti con intelaiatura metallica con lamierino zincato dello spessore di 6/10 di mm; schermatura su una sola faccia, mediante pannelletta pre-accoppiata di lamina di piombo dello spessore di 2 mm; nella restante faccia rivestita in doppio lastro di cartongesso spessore 12,5 mm.</p>	<p><b>M3</b></p> <p>FOSSERA IN CARTONGESSO SU STRUTTURA METALLICA</p> <p>Spessore muratura: Variabile &gt;6 cm</p> <p>Controfossato con doppio lastro di cartongesso dello spessore non inferiore a 12,5 mm fissato a mezzo di viti autopercoranti su intelaiatura metallica di lamierino zincato dello spessore di 6/10 mm.</p>	<p><b>M4</b></p> <p>MURATURA PORTANTE IN CLS</p> <p>Spessore muratura: 25,0 cm</p> <p>Muratura portante realizzata con blocchi pieni di cls aerato autoclavato dello spessore di 25 cm.</p>	<p><b>M5</b></p> <p>MURATURA PERIMETRALE</p> <p>Spessore muratura: 30,0 cm</p> <p>Muratura perimetrale realizzata con blocchi di laterizio alleggerito in posto dello spessore di 30 cm.</p>	<p><b>M6</b></p> <p>TRAMEZZO CON INTELAIATURA METALLICA RIVESTITA DI CARTONGESSO REI 120</p> <p>Spessore muratura: 12,5 cm</p> <p>Pareti divisorie dello spessore totale 12,5 cm, eseguiti con intelaiatura metallica con lamierino zincato dello spessore di 6/10 di mm; rivestimento sulle due facce con lastro di cartongesso REI 120.</p>

LEGENDA MATERIALI	
<p><b>PAVIMENTI</b></p> <p>P1 - P.V.C. a teli termosaldati</p> <p>P2 - P.V.C. antistatico elettroconduttivo termosaldato (emergency, tac, radio console e ambulatori)</p> <p>P3 - Piastrelle in Gres porcellanato 20x20 cm (bagni sub e hall bagni pubblico seminterrato)</p>	<p><b>RIVESTIMENTI</b></p> <p>R1 - Rivestimento in teli di PVC fino al controsoffitto</p> <p>R2 - Trilobatura in dirottura</p> <p>R3 - Rivestimento a spessore a base di resine silossaniche</p> <p>R4 - Piastrelle in Gres porcellanato 20x20 cm</p>
<p><b>SOFFITTI</b></p> <p>S1 - Controsoffitto in Pannelli di fibre minerali ispezionabili 60x60 cm</p> <p>S2 - Controsoffitto metallico modulare, ispezionabile 60x60 cm (terapia intensiva, box e filii)</p> <p>S3 - Controsoffitto metallico a tenuta, ispezionabile 60x60 cm (emergency room)</p>	<p><b>ZOCOCCETTO</b></p> <p>Z1 - Battiscopa a sgancia in P.V.C.</p> <p>Z2 - Battiscopa a sgancia in gres</p>



ACCORDO QUADRO LOTTO GEOGRAFICO 11 MOLISE - AREA CAMPOBASSO



**INTERVENTO n. 1 - TERAPIE INTENSIVE E SEMINTENSIVE E PRONTO SOCCORSO DELL'OSPEDALE "A. CARDARELLI" DI CAMPOBASSO - 1° STRALCIO - LOTTO 1**

**PROGETTO ESECUTIVO**

<p>ELABORATO:</p> <p>Progettisti: Capogruppo: MASTELLONE DI CASTELEVVETERE ENGINEERING S.r.l.</p> <p>Mandat: ARCHITENA ENGINEERING S.r.l.</p> <p>Ing. Erica Proietti</p>	<p>Responsabile del Procedimento:</p> <p>Ing. Francesco Volpe</p>
<p>ELABORATO:</p> <p><b>E.20</b></p> <p>SCALA:</p> <p>1:50</p> <p>DATA:</p> <p>GENNAIO 2023</p>	<p>REDAZIONE:</p> <p>Arch. F. Rizzo</p> <p>VERIFICA:</p> <p>Arch. S. Fulci</p> <p>APPROVAZIONE:</p> <p>Ing. F. Mastellone</p> <p>EMESSO PER:</p> <p>REV.2</p> <p>FEBBRAIO 2024</p>



PIANO TERRA  
TERAPIA INTENSIVA (degenze 11 pl e 3 box)



ACCORDO QUADRO LOTTO GEOGRAFICO 11 MOLISE - AREA CAMPOBASSO



**INTERVENTO n. 1 - TERAPIE INTENSIVE E SEMINTENSIVE E PRONTO SOCCORSO DELL'OSPEDALE "A. CARDARELLI" DI CAMPOBASSO - 1° STRALCIO - LOTTO 1**

**PROGETTO ESECUTIVO**

RT - Progettisti  
 Capogruppo:  
 MASTELLONE DI CASTELVETERE ENGINEERING S.r.l.  
 Mandanti:  
 ARCHITECTA ENGINEERING S.r.l.  
 Ing. Erica Proietti

Responsabile del Procedimento:  
 Ing. Francesco Volpe

ELABORATO:  
 Pianta di progetto architettonico - Piano Terra

ELABORATO:  
**E.21**

SCALA:  
 1:50

DATA:  
 GENNAIO 2023

EMISSO PER:  
 REV. 2 FEBBRAIO 2024

REDAZIONE:  
 Arch. P. Rizzo

VERIFICA:  
 Arch. S. Fulci

APPROVAZIONE:  
 Ing. F. Mastellone

91020.21028.04.05.60021 E.D.I.MOC.P1

ABACO MURATURE	
<p><b>Tip: M1</b></p> <p>TRAMEZZO CON INTELAIATURA METALLICA RIVESTITA DI CARTONGESSO</p> <p>Spessore muratura: 12,5 cm</p> <p>Pareti divisorie dello spessore totale 12,5 cm, eseguiti con intelaiatura metallica con lamierino zincato dello spessore di 6/10 di mm, rivestimento sulle due facce con doppia lastra di cartongesso.</p>	<p><b>Tip: M2</b></p> <p>TRAMEZZATURA SCHERMATA CON LAMINA DI PIOMBO</p> <p>Spessore muratura: 15,0 cm</p> <p>Pareti divisorie dello spessore totale 15 cm, eseguiti con intelaiatura metallica con lamierino zincato dello spessore di 6/10 di mm, rivestimento sulle due facce con doppia lastra di cartongesso e lamina di piombo dello spessore di 2 mm, nella restante faccia rivestita in doppia lastra di cartongesso spessore 12,5 mm.</p>
<p><b>Tip: M3</b></p> <p>FODERA IN CARTONGESSO SU STRUTTURA METALLICA</p> <p>Spessore muratura: Variabile 14 cm</p> <p>Controfodera con doppia lastra di cartongesso dello spessore non inferiore a 12,5 mm fissata a mezzo di viti autoforetranti su intelaiatura metallica di lamierino zincato dello spessore di 6/10 di mm.</p>	<p><b>Tip: M4</b></p> <p>MURATURA PORTANTE IN CLS</p> <p>Spessore muratura: 25,0 cm</p> <p>Muratura portante realizzata con blocchi pieni di cls laterale alleggeriti in pasta dello spessore di 30 cm.</p>
<p><b>Tip: M5</b></p> <p>NUOVA MURATURA PERIMETRALE</p> <p>Spessore muratura: 30,0 cm</p> <p>Muratura perimetrale realizzata con blocchi di laterizio.</p>	<p><b>Tip: M6</b></p> <p>TRAMEZZO CON INTELAIATURA METALLICA RIVESTITA DI CARTONGESSO REI 120</p> <p>Spessore muratura: 12,5 cm</p> <p>Pareti divisorie dello spessore totale 12,5 cm, eseguiti con intelaiatura metallica con lamierino zincato dello spessore di 6/10 di mm, rivestimento sulle due facce con lastra di cartongesso REI 120.</p>

**LEGENDA MATERIALI**

<p><b>PAVIMENTI</b></p> <p>P1 - P.V.C. a teli termosaldati</p> <p>P2 - P.V.C. antistatico elettroconduttivo termosaldato (emergency, lac, radio corone e antiscivolo)</p> <p>P3 - Piastrelle in Gres porcellanato 20x20 cm (bagni sub e hall bagni pubblico seminterrato)</p>	<p><b>RIVESTIMENTI</b></p> <p>R1 - Rivestimento in liti di PVC fino al controsoffitto</p> <p>R2 - Triellogliatura in idrogliatura</p> <p>R3 - Rivestimento a spessore a base di resine silossaniche</p> <p>R4 - Piastrelle in Gres porcellanato 20x20 cm</p>
<p><b>SOFFITTI</b></p> <p>S1 - Controsoffitto in Pannelli di fibre minerali ispezionabili 60x60 cm</p> <p>S2 - Controsoffitto metallico modulare, ispezionabile 60x60 cm (terapia intensiva, box e filtri)</p> <p>S3 - Controsoffitto metallico a tenuta, ispezionabile 60x60 cm (emergency room)</p>	<p><b>ZOCCOLETTO</b></p> <p>Z1 - Battiscopa a sguscia in P.V.C.</p> <p>Z2 - Battiscopa a sguscia in gres</p>



PIANO PRIMO  
TERAPIA SUB-INTENSIVA (degenze 21pl)

ABACO MURATURE		M2		M3		M4		M5		M6	
Tipologia	Descrizione	Tipologia	Descrizione	Tipologia	Descrizione	Tipologia	Descrizione	Tipologia	Descrizione	Tipologia	Descrizione
M1	TRAMEZZO CON INTELAIATURA METALLICA RIVESTITA DI CARTONGESSO	M2	TRAMEZZATURA SCHERMATA CON LAMINA DI PIOMBO	M3	FODERA IN CARTONGESSO SU STRUTTURA METALLICA	M4	MURATURA PORTANTE IN CLS	M5	NUOVA MURATURA PERIMETRALE	M6	TRAMEZZO CON INTELAIATURA METALLICA RIVESTITA DI CARTONGESSO REI 120
Spessore muratura: 12,5 cm		Spessore muratura: 15,0 cm		Spessore muratura: Variabile >6 cm		Spessore muratura: 25,0 cm		Spessore muratura: 30,0 cm		Spessore muratura: 12,5 cm	
Pareti divisorie dello spessore totale 12,5 cm, eseguiti con intelaiatura metallica con lamierino zincato dello spessore di 6/10 di mm; schermatura su una sola faccia, mediante pannellatura pre-accoppiata a lamina di piombo dello spessore di 2 mm; nella restante faccia rivestita in doppia lastra di cartongesso spessore 12,5 mm		Pareti divisorie dello spessore totale 15 cm, eseguiti con intelaiatura metallica con lamierino zincato dello spessore di 6/10 di mm; schermatura su una sola faccia, mediante pannellatura pre-accoppiata a lamina di piombo dello spessore di 2 mm; nella restante faccia rivestita in doppia lastra di cartongesso spessore 12,5 mm		Controllofodera con doppio lastrino di cartongesso dello spessore non inferiore a 12,5 mm fissato a mezzo di viti autoperforanti su intelaiatura metallica di lamierino zincato dello spessore di 6/10 di mm		Muratura portante realizzata con blocchi pieni di cls operato autocatalizzato dello spessore di 25 cm		Muratura perimetrale realizzata con blocchi di laterizio alleggeriti in gesso dello spessore di 30 cm		Pareti divisorie dello spessore totale 12,5 cm, eseguiti con intelaiatura metallica con lamierino zincato dello spessore di 6/10 di mm; rivestimento sulle due facce con lastrino di cartongesso REI 120	

LEGENDA MATERIALI

- PAVIMENTI**  
P1 - P.V.C. a teli termoisolati  
P2 - P.V.C. antistatico elettroconduttivo termoisolato (emergency,tac, radio console e ambulatori)  
P3 - Piastrelle in Gres porcellanato 20x20 cm (bagni sub e hall bagni pubblico seminterrato)
- SOFFITTI**  
S1 - Controsoffitto in Pannelli di fibre minerali ispezionabili 60x60 cm  
S2 - Controsoffitto metallico modulare, ispezionabile 60x60 cm (terapia intensiva, box e filtri)  
S3 - Controsoffitto metallico a tenuta, ispezionabile 60x60 cm (emergency room)
- RIVESTIMENTI**  
R1 - Rivestimento in teli di PVC fino al controsoffitto  
R2 - Triteggiatura in idropittura  
R3 - Rivestimento a spessore a base di resine silossaniche  
R4 - Piastrelle in Gres porcellanato 20x20 cm
- ZOCCOLETTI**  
Z1 - Battiscopa a sguancia in P.V.C.  
Z2 - Battiscopa a sguancia in gres

Presidenza del Consiglio dei Ministri  
COMISSARIO STRAORDINARIO PER LA SITUAZIONE E IL COORDINAMENTO DELLE MISURE SANITARIE DI CONTENIMENTO E CONTRASTO DELL'EMERGENZA EPIDEMIOLOGICA COVID-19

ACCORDO QUADRO LOTTO GEOGRAFICO 11 MOLISE - AREA CAMPOBASSO

**INTERVENTO n. 1 - TERAPIE INTENSIVE E SEMINTENSIVE E PRONTO SOCCORSO DELL'OSPEDALE "A. CARDARELLI" DI CAMPOBASSO - 1° STRALCIO - LOTTO 1**

**PROGETTO ESECUTIVO**

RT- Progettisti: MASTELLONE DI CASTELVETERE ENGINEERING S.r.l.  
Mastellone di Castelvetere Engineering S.r.l.  
Mastellone di Castelvetere Engineering S.r.l.  
Ing. Erica Proietti

Responsabile del Procedimento: Ing. Francesco Volpe

ELABORATO: **E.22**

Scala: 1:50

DATA: GENNAIO 2023

REVISIONI: REV. 2 FEBBRAIO 2024

REDAZIONE: Arch. P. Rizzo VERIFICA: Arch. S. Fugli APPROVAZIONE: Ing. F. Mastellone

0102021028.04.05.E0022.E.D.L.M.D.C. pr



PIANO SEMINTERRATO  
AMBULATORI E DIAGNOSTICA PER IMMAGINI

ABACO MURATURE						
Tip.	M1	M2	M3	M4	M5	M6
	FRAMMEZZO CON INTELAIATURA METALLICA RIVESTITA DI CARTONGESSO	FRAMMEZZATURA SCHEMATATA CON LAMINA DI PIOMBO	FODERA IN CARTONGESSO SU STRUTTURA METALLICA	MURATURA PORTANTE IN CLS	NUOVA MURATURA PERIMETRALE	FRAMMEZZO CON INTELAIATURA METALLICA RIVESTITA DI CARTONGESSO RES 120
Spessore muratura:	12,5 cm	15,0 cm	Variable 14 cm	25,0 cm	30,0 cm	12,5 cm
	Pareti divisorie dello spessore totale 12,5 cm, eseguiti con intelaiatura metallica con lamina zincata dello spessore di 6/10 di mm; rivestimento sulle due facce con doppio lastro di cartongesso.	Pareti divisorie dello spessore totale 15 cm, eseguiti con intelaiatura metallica con lamina zincata dello spessore di 6/10 di mm; schiumatura su una sola faccia, mediante pannellatura pre-assemblata a lamina di piombo dello spessore di 2 mm; nella restante faccia rivestita in doppio lastro di cartongesso spessore 12,5 mm.	Controfoderata con doppio lastro di cartongesso dello spessore non inferiore a 12,5 mm fissato a mezzo di viti autoperforanti su intelaiatura metallica di lamina zincata dello spessore di 6/10 di mm.	Muratura portante realizzata con blocchi pieni di cls getato autocurante dello spessore di 25 cm.	Muratura perimetrale realizzata con blocchi di laterizio alleggerito in pasta dello spessore di 30 cm.	Pareti divisorie dello spessore totale 12,5 cm, eseguiti con intelaiatura metallica con lamina zincata dello spessore di 6/10 di mm; rivestimento sulle due facce con lastro di cartongesso RES 120.

**LEGENDA MATERIALI**

**PAVIMENTI**  
 P1 - P.V.C. a teli termosaldati  
 P2 - P.V.C. antistatico elettroconduttivo termosaldato (emergency, tac, radio console e ambulatori)  
 P3 - Piastrelle in Gres porcellanato 20x20 cm (bagni sub e hall bagni pubblico seminterrato)

**SOFFITTI**  
 S1 - Controsoffitto in Pannelli di fibre minerali ispezionabili 60x60 cm  
 S2 - Controsoffitto metallico modulare, ispezionabile 60x60 cm (terapia intensiva, box e filtri)  
 S3 - Controsoffitto metallico a tenuta, ispezionabile 60x60 cm (emergency room)

**RIVESTIMENTI**  
 R1 - Rivestimento in teli di PVC fino al controsoffitto  
 R2 - Tinteggiatura in idropittura  
 R3 - Rivestimento a spessore a base di resine silossaniche  
 R4 - Piastrelle in Gres porcellanato 20x20 cm

**ZOCCOLETTI**  
 Z1 - Battiscopa a sguancia in P.V.C.  
 Z2 - Battiscopa a sguancia in gres

COMISSARIO STRAORDINARIO PER L'ATTUAZIONE E IL COORDINAMENTO DELLE MISURE SANITARIE DI CONTENIMENTO E CONTRASTO DELL'EMERGENZA EPIDEMIOLOGICA COVID-19

**ACCORDO QUADRO LOTTO GEOGRAFICO II MOLISE - AREA CAMPOBASSO**

**INTERVENTO n. 1 - TERAPIE INTENSIVE E SEMINTENSIVE E PRONTO SOCCORSO DELL'OSPEDALE "A. CARDARELLI" DI CAMPOBASSO - 1° STRALCIO - LOTTO 2**

**PROGETTO ESECUTIVO**

ELABORATO: R1 - Progettisti Capogruppo: MASTELLONE DI CASTELVETERE ENGINEERING S.r.l. Mandanti: ARCHITECTA ENGINEERING S.r.l. Ing. Erica Proietti

Responsabile del Procedimento: Ing. Francesco Volpe

ELABORATO: **E.20**

SCALA: 1:50

DATA: GENNAIO 2023

REDAZIONE: Arch. F. Rizzo VERIFICA: Arch. S. Fulci APPROVAZIONE: Ing. F. Mastellone

CESSO PER: REV.2 FEBBRAIO 2024

91030.21028.04.05.800202.E.2.MDC.pd



PIANO TERRA  
TERAPIA INTENSIVA (degenze 11 pl e 3 box)

ABACO MURATURE		M2		M3		M4		M5		M6	
Tipi		Tipi		Tipi		Tipi		Tipi		Tipi	
M1	FRAMMEZZO CON INTELAIATURA METALLICA RIVESTITA DI CARTONGESSO	M2	FRAMMEZZATURA SCHERMATA CON LAMINA DI PIOMBO	M3	FODERA IN CARTONGESSO SU STRUTTURA METALLICA	M4	MURATURA PORTANTE IN CLS	M5	NUOVA MURATURA PERIMETRALE	M6	FRAMMEZZO CON INTELAIATURA METALLICA RIVESTITA DI CARTONGESSO RED 120
Spessore muratura: 12,5 cm		Spessore muratura: 15,0 cm		Spessore muratura: Variabile >6 cm		Spessore muratura: 25,0 cm		Spessore muratura: 30,0 cm		Spessore muratura: 12,5 cm	
Pareti divisorie dello spessore totale 12,5 cm, eseguiti con intelaiatura metallica con lamina zincata dello spessore di 6/10 di mm; rivestimento sulle due facce con doppio lastro di cartongesso.		Pareti divisorie dello spessore totale 15 cm, eseguiti con intelaiatura metallica con lamina zincata dello spessore di 6/10 di mm; schermatura su una sola faccia, mediante pannellatura pre-accoppiata a lamina di piombo dello spessore di 2 mm; nudo restituito faccia rivolta in doppio lastro di cartongesso spessore 12,5 mm		Controfodera con doppio lastro di cartongesso dello spessore non inferiore a 12,5 mm fissato a mezzo di viti autoperforanti su intelaiatura metallica di lamierino zincato dello spessore di 6/10 mm		Muratura portante realizzata con blocchi pieni di cls operto autocollato dello spessore di 25 cm		Muratura perimetrale realizzata con blocchi di laterizio alleggerito in pasta dello spessore di 30 cm		Pareti divisorie dello spessore totale 12,5 cm, eseguiti con intelaiatura metallica con lamina zincata dello spessore di 6/10 di mm; rivestimento sulle due facce con lastro di cartongesso RED 120	

**LEGENDA MATERIALI**

- PAVIMENTI**  
 P1 - P.V.C. a teli termosaldati  
 P2 - P.V.C. antistatico elettroconduttivo termosaldato (emergency, tac, radio console e ambulatori)  
 P3 - Piastrelle in Gres porcellanato 20x20 cm (bagni sub e hall bagni pubblico seminterrato)
- RIVESTIMENTI**  
 R1 - Rivestimento in teli di PVC fino al controsoffitto  
 R2 - Tinoguardia in idrogutta  
 R3 - Rivestimento a spessore a base di resine silossaniche  
 R4 - Piastrelle in Gres porcellanato 20x20 cm
- SOFFITTI**  
 S1 - Controsoffitto in Pannelli di fibre minerali ispezionabili 60x60 cm  
 S2 - Controsoffitto metallico modulare, ispezionabile 60x60 cm (terapia intensiva, box e filtro)  
 S3 - Controsoffitto metallico a tenuta, ispezionabile 60x60 cm (emergency room)
- ZOCCOLETTI**  
 Z1 - Battiscopa a giugina in P.V.C.  
 Z2 - Battiscopa a giugina in gres



ACCORDO QUADRO LOTTO GEOGRAFICO 11 MOLISE - AREA CAMPOBASSO



**INTERVENTO n. 1 - TERAPIE INTENSIVE E SEMINTENSIVE E PRONTO SOCCORSO DELL'OSPEDALE "A. CARDARELLI" DI CAMPOBASSO - 1° STRALCIO - LOTTO 2**

**PROGETTO ESECUTIVO**

RT - Progettisti: MASTELLONE di CASTELVETERE ENGINEERING S.r.l.  
 Mandatari: ARCHITECTA ENGINEERING S.r.l.  
 Ing. Erica Proietti

Responsabile del Procedimento:  
 Ing. Francesco Volpe

ELABORATO:  
 Piano di progetto architettonico - Piano Terra

ELABORATO:  
**E.21**

SCALA:  
 1:50

DATA:  
 GENNAIO 2023

REVISIONI:  
 REV. 1: GENNAIO 2023  
 REV. 2: FEBBRAIO 2024

REDAZIONE:  
 Arch. F. Rizzo

VERIFICA:  
 Arch. S. Fulci

APPROVAZIONE:  
 Ing. F. Mastellone



PIANO PRIMO  
TERAPIA SUB-INTENSIVA (degenze 21 pl)

ABACO MURATURE	
<p><b>M1</b> TRAMEZZO CON INTELAIATURA METALLICA RIVESTITA DI CARTONGESSO</p> <p>Spessore muratura: 12,5 cm</p> <p>Pareti divisorie dello spessore totale 12,5 cm, eseguiti con intelaiatura metallica con lamierino zincato dello spessore di 6/10 di mm; rivestimento sulle due facce con doppia lastra di cartongesso.</p>	<p><b>M2</b> TRAMEZZATURA SCHERMATA CON LAMINA DI PIOMBO</p> <p>Spessore muratura: 15,0 cm</p> <p>Pareti divisorie dello spessore totale 15 cm, eseguiti con intelaiatura metallica con lamierino zincato dello spessore di 6/10 di mm; schematurata su una sola faccia mediante pannellatura pre-accoppiata a lamina di piombo dello spessore di 2 mm; nella restante faccia rivestita in doppia lastra di cartongesso spessore 12,5 mm</p>
<p><b>M3</b> FISSURA IN CARTONGESSO SU STRUTTURA METALLICA</p> <p>Spessore muratura: Variabile 16 cm</p> <p>Controllifera con doppia lastra di cartongesso dello spessore non inferiore a 12,5 mm fissata a mezzo di viti autoforetranti su intelaiatura metallica di lamierino zincato dello spessore di 6/10 mm</p>	<p><b>M4</b> MURATURA PORTANTE IN CLS</p> <p>Spessore muratura: 25,0 cm</p> <p>Muratura portante realizzata con blocchi di cls laterale alleggerito in pasta dello spessore di 25 cm</p>
<p><b>M5</b> NUOVA MURATURA PERIMETRALE</p> <p>Spessore muratura: 30,0 cm</p> <p>Muratura perimetrale realizzata con blocchi di laterale alleggerito in pasta dello spessore di 30 cm</p>	<p><b>M6</b> TRAMEZZO CON INTELAIATURA METALLICA RIVESTITA DI CARTONGESSO REI 100</p> <p>Spessore muratura: 12,5 cm</p> <p>Pareti divisorie dello spessore totale 12,5 cm, eseguiti con intelaiatura metallica con lamierino zincato dello spessore di 6/10 di mm; rivestimento sulle due facce con lastra di cartongesso REI 100</p>

**LEGENDA MATERIALI**

<p><b>PAVIMENTI</b></p> <p>P1 - P.V.C. a teli termosaldati</p> <p>P2 - P.V.C. antistatico elettroconduttivo termosaldato (emergency lac, radio console e ambulatori)</p> <p>P3 - Piastrelle in Gres porcellanato 20x20 cm (bagni sub e hall bagni pubblico seminterrato)</p>	<p><b>RIVESTIMENTI</b></p> <p>R1 - Rivestimento in teli di PVC fino al controsoffitto</p> <p>R2 - Integrità in idropittura</p> <p>R3 - Rivestimento a spessore a base di resine silossaniche</p> <p>R4 - Piastrelle in Gres porcellanato 20x20 cm</p>
<p><b>SOFFITTI</b></p> <p>S1 - Controsoffitto in Pannelli di fibre minerali ispezionabili 60x60 cm</p> <p>S2 - Controsoffitto metallico modulare, ispezionabile 60x60 cm (terapia intensiva, box e filtri)</p> <p>S3 - Controsoffitto metallico a tenuta, ispezionabile 60x60 cm (emergency room)</p>	<p><b>ZOCCOLETTI</b></p> <p>Z1 - Battiscopa a sguancia in P.V.C.</p> <p>Z2 - Battiscopa a sguancia in gres</p>



ACCORDO QUADRO LOTTO GEOGRAFICO 11 MOLISE - AREA CAMPOBASSO



**INTERVENTO n. 1 - TERAPIE INTENSIVE E SEMINTENSIVE E PRONTO SOCCORSO DELL'OSPEDALE "A. CARDARELLI" DI CAMPOBASSO - 1° STRALCIO - LOTTO 2**

**PROGETTO ESECUTIVO**

<p>ELABORATO:</p> <p>Planta di progetto architettonico - Piano Primo</p>	<p>SCALA:</p> <p>1:50</p> <p>DATA:</p> <p>GENNAIO 2023</p>
<p>REDAZIONE:</p> <p>Arch. P. Rizzo</p>	<p>VERIFICA:</p> <p>Arch. S. Fulci</p>
<p>APPROVAZIONE:</p> <p>Ing. F. Mastellone</p>	<p>EMESSO PER:</p> <p>REV. 2 FEBBRAIO 2024</p>